

Kaposvár Megyei Jogú Város Önkormányzatának 40/2020. (IX. 29.) önkormányzati rendelete

a Deseda-tó és környéke, mint helyi jelentőségű természetvédelmi terület védelméről és használatának szabályairól

Kaposvár Megyei Jogú Város Közgyűlése az Alaptörvény 32. cikk (1) bekezdés *a*) pontjában és a természet védelméről szóló 1996. évi LIII. törvény 36. § (1) bekezdésében kapott felhatalmazás alapján, a Magyarország helyi önkormányzatairól szóló 2011. évi CLXXXIX. törvény 13. § (1) bekezdésének 11. pontjában meghatározott feladatkörében eljárva a következőket rendeli el:

I. Fejezet

Általános rendelkezések

1. A rendelet célja

1. § A rendelet célja a Deseda-tó és környéke, mint helyi jelentőségű természetvédelmi terület különlegesen szép természeti környezetének megóvása, a tó és környéke értékeinek, ökológiai rendszerének és vízminőségének védelme, valamint annak területén a szabadidős és sport tevékenységek szabályozása.

2. A rendelet területi hatálya

2. § A rendelet alkalmazásában Deseda-tó és környéke (továbbiakban: természetvédelmi terület) a rendelet 1. számú mellékletében meghatározott és a 2. számú mellékleten ábrázolt földrészletek, amelyeket Kaposvár Megyei Jogú Város Önkormányzatának 22/1994. (V. 18.) önkormányzati rendelete helyi jelentőségű természetvédelmi területté nyilvánított.

II. Fejezet

A természetvédelmi terület kezelése és használata

1. A természetvédelmi terület kezelése

3. § (1) A természetvédelmi terület és az ahhoz tartozó, Kaposvár Megyei Jogú Város Önkormányzata tulajdonát képező műszaki létesítmények, építmények kezelője, üzemeltetője a Kaposvári Városüzemeltetési Nonprofit Kft.

(2) Kezelő köteles

a) feladatát a vízügyi hatóság által kiadott vízjogi üzemeltetési engedély és vízjogi üzemeltetési engedély mellékletét képező üzemelési szabályzat szerint ellátni,

b) a vízjogi üzemeltetési engedély megújításáról gondoskodni,

- c) a külön jogszabályban¹ meghatározottak szerint természetvédelmi kezelési tervet készíteni,
- d) a tó vízminőségének vizsgálatát évente legalább 6 alkalommal, 4–4 helyen elvégezni azzal, hogy a mintavételek közül 4 alkalomnak június 1. napja, és augusztus 31. napja közötti időszakra kell esnie, és a mintavételt és annak elemzését akkreditált laboratóriumban kell elvégezni,
- e) a vízminőségi adatok elemzése alapján a tulajdonos önkormányzat részére szükség szerint, de legalább három évente javaslatot tesz a szükséges intézkedésekre,
- f) a tavon fürdésre engedélyezett helyet kijelölni, és a fürdőhely üzemeltetési feladatokat a külön jogszabályban² meghatározottak szerint ellátni,
- g) a strand megnyitása során a hatósági bejárásán évente előírt követelményeket folyamatosan biztosítani,
- h) üzemeltetni a tavon kialakított csónakkikötőket.
- (3) A természetvédelmi kezelési tervet Kaposvár Megyei Jogú Város Közgyűlése fogadja el, és azt 10 évenként felülvizsgálja.

2. A tó használatának általános szabályai

4. § (1) A Deseda-tó az árvízcsúcs-csökkentés, vízkészlet-gazdálkodás, vízminőség-szabályozás mellett az idegenforgalom és szabadidő eltöltés igényeit szolgálja, amely a fürdözést, vízi és téli sportok üzését és a horgászatot foglalja magában. A tó és környékét a természetvédelmi területre vonatkozó jogszabályi előírásoknak megfelelően, a természeti környezet legkisebb mértékű zavarásával kell használni.

(2) A strand a tó kezelője által meghatározott időszakban üzemel. Fürdeni csak a kijelölt strandokon, a megfelelő bójákkal és táblákkal kijelölt területen engedélyezett. A strand használata ingyenes.

(3) A strandon ebeket és más háziállatokat fürdetni tilos.

(4) A tó jegén tartózkodni csak akkor szabad, ha a jég kellő szilárdságú, nem olvad, illetve nem mozog. Ezen feltétel meglétéről a kezelő a sajtó útján, valamint a helyszínen kihelyezett táblákkal tájékoztatja a lakosságot. A jégen való tartózkodás szabályait külön jogszabály rögzíti.³

5. § (1) A tavon vízi járművet használni, azzal közlekedni, sportolni csak a jogszabályban⁴ meghatározott Hajózási szabályzat előírásait betartva,

a) engedéllyel rendelkező csónakkal, motorcsónakkal, elektromos hajóval, vitorlással,

b) halgazdálkodási jog gyakorlója által, regisztrációt követően horgászat céljából engedélyezett csónakkal, oly módon, hogy ugyanazon csónakra egy évben legfeljebb kétszer 48 óra időtartamra adható ki engedély,

c) emberi erővel hajtott sporteszközzel lehet.

(2) E rendelet értelmében motorcsónaknak kizárólag azaz elektromos meghajtású csónak minősül, melynek maximális teljesítménye 6 kW. Robbanómotorral hajtott csónakot kizárólag a tó üzemeltetője és a katasztrófavédelem speciális egységei, valamint üzemeltetői engedéllyel a halgazdálkodási jog gyakorlója, és az evezős sportegyesület használhat.

(3) Vízi járművet – ha jogszabály eltérően nem rendelkezik⁵ – az vezethet, aki 14. életévét betöltötte, úszni tud, a vezetésben kellő gyakorlattal rendelkezik, ismeri a Hajózási Szabályzat rendelkezéseit és a vízterület sajátosságait.

(4) Vízi járművel való közlekedés a zárótöltéstől, valamint a parttól számított 50 méteres távolságon belül és a strand területén – mentőcsónak kivételével – nem engedélyezett.

¹ A természetvédelmi kezelési tervek készítésére, készítőjére és tartalmára vonatkozó szabályokról szóló 3/2008. (II. 5.) KvVM rendelet

² A természetes fürdővizek minőségi követelményeiről, valamint a természetes fürdőhelyek kijelöléséről és üzemeltetéséről szóló 78/2008. (IV. 3.) Korm. rendelet

³ A szabad vízben való tartózkodás alapvető szabályairól szóló 46/2001. (XII. 27.) BM rendelet

⁴ A víziközlekedés rendjéről szóló 57/2011. (XI. 22.) NFM rendelet

⁵ A víziközlekedés rendjéről szóló 57/2011. (XI. 22.) NFM rendelet Hajózási Szabályzat II. rész 1.02. cikk

(5) A csónak fürdés céljából nem hagyható el.

6. § (1)⁶ A tavon csónakot tárolni csak a kijelölt kikötőben lehet. A tárolásért a fenntartásában lévő kikötőkben az üzemeltető díjat állapít meg. A tó egyéb területén, partvonalán, ideértve különösen a nádasok területét, magánkikötő, csónak tároló hely létesítése tilos.

(2) A csónakhasználat rendjének betartását a Közterület-felügyelet, és a kezelő szakemberei ellenőrzik.

(3) A csónakhasználatra és a kikötésre vonatkozó részletes rendelkezéseket a rendelet 3. számú melléklete tartalmazza.

7. § (1) Verseny kizárólag a kijelölt vízisportpályán folytatható. A verseny szervezője a rendezvényt köteles 15 nappal korábban a verseny időtartamának megjelölésével az üzemeltetőnek bejelenteni.

(2) Rendkívüli, vagy hosszabb ideig tartó időszakos sporttevékenység a kezelő által kiadott egyedi engedély alapján a tó más területein is tartható.

3. A halgazdálkodás és a horgászat szabályai

8. § (1) A halgazdálkodási tevékenység minden tekintetben alárendelt a vízminőség- és környezetvédelmi előírásoknak, valamint a vízjogi üzemeltetési engedélyben foglalt árvízvédelmi, aszályvédelmi és vízminőség-szabályozási szükségleteknek. Ha környezetvédelmi ártalom, vagy környezetvédelmi vízminőségi havária helyzet indokolja, a tulajdonos, a kezelő, a halgazdálkodási jog jogosultja a horgászati tevékenység engedélyezését a szükséges időtartamra felfüggesztheti.

(2) A tavon csak extenzív halgazdálkodási tevékenység engedélyezett. A halakat takarmányozni tilos.

(3) A tóba a vízjogi üzemeltetési engedélyben, az ahhoz kapcsolódó szakhatósági állásfoglalásban meghatározott, kizárólag a Pannon biogeográfiai régióból származó, honos halfajok telepíthetők.

(4) A haltelepítési tervet, a hálnépszerűség-szerkezet és a halkorosztály nevesítésével, a telepítésre jogosult köteles a kezelő részére véleményeztetés, és hozzájárulás céljából legkésőbb a telepítést 30 nappal megelőzően benyújtani. A telepítés kizárólag a kezelő írásbeli hozzájárulását követően történhet.

9. § (1) A horgászat a tó területén a partról és csónakból érvényes horgászengedély birtokában folytatható.

(2) Tilos csónakból horgászni

a) a völgyzáró töltéstől és a fürdési idényben a náddal nem szegélyezett parttól számított 50 m-es távolságon belül,

b) a versenypályán,

c) a strandok területén,

d) éjszaka a teljes vízterületen.

(3) A horgászat – (4)–(5) bekezdésben foglalt kivétellel – április 1-től október 31-ig 05:00 órától 24:00 óráig, november 1-től március 31-ig 06:00 órától 19:00 óráig engedélyezett.

(4) Bojlis (nagyhalas) horgászatra a halgazdálkodási jog jogosultjánál történt előzetes regisztráció alapján kiadott engedély szerint április 1. – október 31. között van lehetőség, kizárólag a nyugati parton, a gátórháztól északra lévő 800 méteres partszakaszon, valamint a 67-es főút hídjától délre a kaposfüredi szőlőhegy északi vonaláig. A bojlis módszerrel kifogott halakat a horgász köteles a tóba visszahelyezni.

(5)⁷ A Desedán éjszaka horgászni március 1-től november 30-ig az éjszakai horgászatra kijelölt területeken kizárólag a partról lehet.

⁶ Megállapította: Kaposvár Megyei Jogú Város Önkormányzat Közgyűlésének 34/2022. (IX. 27.) önkormányzati rendelete 1. §. Hatályos: 2022. IX. 28-tól.

⁷ Megállapította: Kaposvár Megyei Jogú Város Önkormányzat Közgyűlésének 48/2023. (XII. 11.) önkormányzati rendelete 1. §. Hatályos: 2024. I. 1-től.

(6)⁸ Az éjszakai horgászatra kijelölt területek:

- a) Toponári oldalon a Látogató Központtól északi irányban a Bíbic utcáig,
- b) a Kapás utca parkolójától a Répás öböl hídjáig,
- c) a Joker Öbölben,
- d) a Döggúti öböl parkolójától a 67. sz. út hídjáig,
- e) a 20-as számú nagyhalas helytől a Deseda feliratnál lévő kiserdőig.

10. § (1) A halak szoktató és fenntartó etetése a tó egész területén – a (2) bekezdésben foglaltak kivételével – a teljes horgászidényben tilos.

(2) A horgászat ideje alatt a halak etetésére csak a kereskedelemben forgalmazott, illetékes hatóságok által engedélyezett, víz és környezetbarát etető anyag használható. Az etető anyag foszfor tartalma nem haladhatja meg a szárazanyagra vonatkoztatott 0.1 tömeg % értéket.

(3) A vízminőség fokozott védelme érdekében, egy horgász maximálisan 2 kg etetőanyagot vihet magával a horgász helyre. Az etetőanyag mennyiségét a horgászati ellenőr, és a tó kezelője jogosult ellenőrizni.

(4) A víz minőségének romlása esetén a kezelő a (2) bekezdés szerinti etetést betilthatja. A tiltás konkrét indokát megfelelő fórumokon és a helyi médiumokban közölni kell. A tilalom betartását a horgászati ellenőr jogosult ellenőrizni.

11. § (1) Horgászstég, – víziállás, -sátor, természetes vagy mesterséges anyagból készült esőbeálló – az (5) bekezdésben foglalt kivételtől eltekintve – nem létesíthető.

(2) A tópartot és a 10 m-es parti sáv felületét bármilyen módon (oszlopveréssel, ásással, kapálással stb.) fellazítani, mozgatni, beomlasztani, átalakítani nem szabad.

(3) A horgászbotok part menti feltámasztására csak fém- vagy műanyag támaszték használható.

(4) A horgász az általa elfoglalni kívánt horgász helyet és környékét a horgászat befejezése után köteles összetakarítani, folyamatosan tisztán tartani, és a keletkezett, vagy a helyszínen talált hulladék elszállításáról gondoskodni. A 9. § (4) bekezdésben megjelölt helyszíneken a horgászat megkezdését követően parkolni csak a kijelölt parkolóhelyen lehet. A horgász hely mellett gépjárművel parkolni és várakozni tilos.

(5)⁹ Március 1. és november 30. közötti időszakban az éjszakai horgászatra kijelölt partszakaszokon, valamint a halgazdálkodásra jogosult által rendezett versenyeken terepszínű sportsátor és sátras ernyő használható.

4. Erdőgazdálkodás

12. § (1) A természetvédelmi területen az erdőterületek művelését az érvényes erdőgazdasági üzemterv alapján kell végezni.

(2) Az erdőbe olyan növényzet telepíthető, amely a villamos felső vezetékek biztonsági védőtávolságaival összhangban van.

(3) Az erdőben építmény – kivéve esőbeálló, információs tábla, WC – nem létesíthető.

5. Mezőgazdasági művelés

13. § (1) A védett területen mezőgazdasági művelés agrotechnikai munkái csak a terepi szintvonalakkal párhuzamosan végezhetőek. Sánc és terasz kialakítása csak olyan területen és esetben engedélyezhető, amely

- a) elhanyagolható mértékben van hatással a növény- és állatvilágra,
- b) csökkenti az eróziót és a Deseda-tó tápanyag- és szennyezőanyag terhelését,
- c) növeli a terület víz-visszatartó képességét.

⁸ Megállapította: Kaposvár Megyei Jogú Város Önkormányzat Közgyűlésének 48/2023. (XII. 11.) önkormányzati rendelete 1. §. Hatályos: 2024. I. 1-től.

⁹ Megállapította: Kaposvár Megyei Jogú Város Önkormányzat Közgyűlésének 48/2023. (XII. 11.) önkormányzati rendelete 2. §. Hatályos: 2024. I. 1-től.

(2) Kiemelt figyelmet kell fordítani a talajvesztés, az erózió minimalizálására a táblák és parcellák közötti gyepes pufferzónák kialakításával, és a lejtésnek megfelelő talajművelési technológiák alkalmazásával.

(3) A vízparttól számított 100 m-es sávon belül, évenkénti talajmozgatással járó művelés nem végezhető. Élő mezőgazdasági kultúrák termesztését kell folytatni, amelyek a terület állandó növényborítottságát biztosítják.

14. § (1) A természetvédelmi területen elsődlegesen biológiai és mechanikai növényvédelem alkalmazható, légi növényvédelem nem végezhető. Vegyi vagy biológiai növényvédelem, a kaposfüredi és toponári szőlőhegyek növénykultúrái kivételével, évente legfeljebb 2 alkalommal végezhető.

(2) A mezőgazdasági művelésnél hígtrágya-kezelés nem alkalmazható. Az alpműtrágyázást – a lemosódások elkerülése érdekében – azonnal a talajba kell munkálni. Nitrogén-műtrágyázás csak fejtrágyázás formájában történhet.

(3) A tóparttól számított 1 km távolságon belül kereskedelmi (0,5 ha feletti terület kezelésére alkalmas) mennyiségű műtrágyát vagy növényvédőt szert tárolni tilos.

15. § A természetvédelmi területen a tarlóégetés nem engedélyezett.

16. § A természetvédelmi területen mezőgazdasági művelést folytató természetes és jogi személy gazdálkodásuk során kötelesek a „Helyes Mezőgazdasági és Környezeti Állapot”, illetve a „Helyes Gazdálkodási Gyakorlat” feltételrendszerének¹⁰ megfelelően gazdálkodni. A gazdálkodás feltételrendszernek való megfelelését a jegyző jogosult ellenőrizni.

17. § A Kaposvár Megyei Jogú Város Önkormányzatának Kaposvár Építési Szabályzatának és Szabályozási Tervének megállapításáról szóló 70/2005. (XII. 15.) önkormányzati rendelete által kijelölt partközeli és partmenti erdő területeken (Ev/1, Ee1 övezetek) belül csak a környezet- és tájvédelemmel összhangban lévő, a vízminőségvédelmi szempontokat külön is figyelembe vevő tevékenység folytatható. Ezeken a területen csak erdősítés, ligetes fásítás, és a partmenti sávban gyepesítés végezhető.

18. § (1) A növényvédőszer vízi szervezetekre való veszélyességi kategóriáihoz a következő biztonsági sávok tartoznak:

- a) vízi szervezetekre kifejezetten veszélyes szereknél 50 méter,
- b) vízi szervezetekre veszélyes szereknél 30 méter,
- c) vízi szervezetekre mérsékelten veszélyes szereknél 20 méter.

(2) Az élővíz partjától számított 15 méteren belül semmilyen növényvédőszer nem alkalmazható.

(3) Ha a növényvédőszer készítményeket 5%-osnál nagyobb meredekségű lejtőn kell felhasználni, a biztonsági sáv egy kategóriával szigorodik.

6. Zöldfelületek

19. § (1) A zöldfelületek körébe tartozó zöldterületek a következők:

- a) közparkok,
- b) sportterületek,
- c) strandterületek,
- d) erdők,
- e) üdülőövezetek,
- f) közcélú part menti védőterületek.

(2) A védett területen a zöldfelületek mennyiségét növelni, minőségét javítani szükséges.

(3) A tervezett zöldterületek létesítését kertészeti és erdészeti kiviteli tervek alapján kell végezni.

(4) A meglévő erdőterületeket és fasorokat adottságnak kell tekinteni és védeni szükséges.

¹⁰ Az egyszerűsített területalapú támogatások és a vidékfejlesztési támogatások igényléséhez teljesítendő Helyes Mezőgazdasági és Környezeti Állapot, illetve a Helyes Gazdálkodási Gyakorlat feltételrendszerének meghatározásáról szóló 4/2004. (I. 13.) FVM rendelet

7. Környezetvédelem

20. § (1) A természetvédelmi területen – kivéve a kaposfüredi és toponári szőlőhegyeket – csak a szennyvízhálózatra rákötött létesítmények építése engedélyezhető, zárt szennyvízgyűjtő átmenetileg sem létesíthető.

(2) A kaposfüredi és toponári szőlőhegyeken zárt szennyvízgyűjtő létesítése megengedett, azzal, hogy az ingatlan tulajdonosa a jegyző felhívására köteles igazolni a szennyvízgyűjtő jogszabályoknak megfelelő, rendszeres üritését.

21. § (1) A rendelet hatálya alá tartozó területen új pontszerű és felületi szennyezőforrást nem szabad kialakítani.

(2) A természetvédelmi területen tüzet gyújtani, a külön jogszabályban előírtak szerint, az erre kijelölt helyen lehet.

8. Az élővilág védelme

22. § Víztisztaság- és növényvédelmi szempontok figyelembevételével a partmenti vízinövényzet optimális szinten tartása a kezelő feladata. Az elszáradt és/vagy korhadó litorális növényzetet minden évben el kell távolítani, és a zöld hulladékkal azonos módon kell ártalmatlanítani.

23. § A tóban élő és a tó körüli élővilágot fokozottan védeni kell.

9. Közlekedés

24. § (1)¹¹ A tó körüli közcélú védőterületeken a kijelölt gépkocsi parkolóknak, ezek hiánya esetén a gépjárműforgalomra kijelölt út vízparttal ellentétes oldalán szabad parkolni.

(2) Gépjárművel a vízpart és a gépjárműforgalomra kijelölt közút közötti területen parkolni tilos.

(3) Egyéb utakon – gyalogút, kerékpárút, erdei sétány – gépjárművel közlekedni és parkolni tilos.

III. Fejezet

Záró rendelkezések

25. § (1) E rendelet 2021. január 1. napján lép hatályba.

(2)¹²

Kaposvár, 2020. szeptember 24.

Szita Károly
polgármester

dr. Csillag Gábor
jegyző

1. melléklet a 40/2020. (IX. 29.) számú önkormányzati rendelethez

Deseda-tó és környéke helyi jelentőségű természetvédelmi terület

Név: Deseda-tó és környéke

Védett Területek Törzskönyvi száma: 13/81/TT/94

Védettségi szint: helyi jelentőségű

¹¹ Megállapította: Kaposvár Megyei Jogú Város Önkormányzat Közgyűlésének 48/2023. (XII. 11.) önkormányzati rendelete 3. §. Hatályos: 2024. I. 1-től.

¹² Hatályon kívül helyezve: 2010. évi CXXX. törvény 12–12/B. § alapján. Hatálytalan: 2021. I. 2-től.

Védelmi kategória: TT
Kiterjedése: 1112 hektár
Ebből fokozottan védett: 0 hektár
Hatályba lépés éve: 1994

A természetvédelmi terület helyrajzi számai:

#	Terület fekvésének leírása	HRSZ
1	Deseda-tó (Kaposvár közigazgatási területére eső része)	0446/2
2	Kempingtől keletre fekvő terület	0420/3
3	Kempingtől keletre fekvő terület	0420/4
4	Kempingtől keletre fekvő terület	0420/5
5	Kempingtől keletre fekvő terület	0420/6
6	Kempingtől keletre fekvő terület	0420/7
7	Kempingtől keletre fekvő terület	0420/8
8	Kempingtől keletre fekvő terület	421
9	Toponári szőlőhegytől dél-nyugatra fekvő terület	0424/5
10	Toponári szőlőhegytől dél-nyugatra fekvő terület	0424/6
11	Toponári szőlőhegytől dél-nyugatra fekvő terület	0424/7
12	Toponári szőlőhegytől délre, Borjúvágás-dűlő északi oldal területe	0425/1
13	Toponári szőlőhegytől délre, Borjúvágás-dűlő északi oldal területe	0425/10
14	Toponári szőlőhegytől délre, Borjúvágás-dűlő északi oldal területe	0425/11
15	Toponári szőlőhegytől délre, Borjúvágás-dűlő északi oldal területe	0425/14
16	Toponári szőlőhegytől délre, Borjúvágás-dűlő északi oldal területe	0425/15
17	Toponári szőlőhegytől délre, Borjúvágás-dűlő északi oldal területe	0425/16
18	Toponári szőlőhegytől délre, Borjúvágás-dűlő északi oldal területe	0425/17
19	Toponári szőlőhegytől délre, Borjúvágás-dűlő északi oldal területe	0425/18
20	Toponári szőlőhegytől délre, Borjúvágás-dűlő északi oldal területe	0425/19
21	Toponári szőlőhegytől délre, Borjúvágás-dűlő északi oldal területe	0425/4
22	Toponári szőlőhegytől délre, Borjúvágás-dűlő északi oldal területe	0425/5
23	Toponári szőlőhegytől délre, Borjúvágás-dűlő északi oldal területe	0425/7
24	Toponári szőlőhegytől délre, Borjúvágás-dűlő északi oldal területe	0425/8
25	Toponári szőlőhegytől délre, Borjúvágás-dűlő északi oldal területe	0425/9
26	Toponári szőlőhegytől északra fekvő, parkközeli terület	0434/3
27	Deseda-patak torkolat K-i oldal menti terület	0435/1
28	Deseda-patak torkolat K-i oldal menti terület	0435/2
29	Deseda strand, Kemping és csónakház körüli terület	0443/10
30	Deseda strand, Kemping és csónakház körüli terület	0443/11
31	Deseda strand, Kemping és csónakház körüli terület	0443/12
32	Deseda strand, Kemping és csónakház körüli terület	0443/13
33	Deseda strand, Kemping és csónakház körüli terület	0443/14
34	Deseda strand, Kemping és csónakház körüli terület	0443/15
35	Deseda strand, Kemping és csónakház körüli terület	0443/16
36	Deseda strand, Kemping és csónakház körüli terület	0443/17
37	Deseda strand, Kemping és csónakház körüli terület	0443/18
38	Deseda strand, Kemping és csónakház körüli terület	0443/19
39	Deseda strand, Kemping és csónakház körüli terület	0443/2
40	Deseda strand, Kemping és csónakház körüli terület	0443/20
41	Deseda strand, Kemping és csónakház körüli terület	0443/21
42	Deseda strand, Kemping és csónakház körüli terület	0443/22
43	Deseda strand, Kemping és csónakház körüli terület	0443/23
44	Deseda strand, Kemping és csónakház körüli terület	0443/24
45	Deseda strand, Kemping és csónakház körüli terület	0443/25
46	Deseda strand, Kemping és csónakház körüli terület	0443/26
47	Deseda strand, Kemping és csónakház körüli terület	0443/5
48	Deseda strand, Kemping és csónakház körüli terület	0443/7
49	Deseda strand, Kemping és csónakház körüli terület	0443/8

50	Deseda strand, Kemping és csónakház körüli terület	0443/9
51	Deseda gát és Kemping u. közötti terület	0447/3
52	Deseda gát és Kemping u. közötti terület	0447/4
53	Deseda gát és Kemping u. közötti terület	0447/5
54	Zaranyi erdő és Orgona u. közötti terület	0474/11
55	Zaranyi erdő és Orgona u. közötti terület	0479/4
56	Kemping u. és Deseda-tó zsilip (dél) közötti terület	0481/4
57	Kemping u. és Deseda-tó zsilip (dél) közötti terület	0481/5
58	Deseda-tó zsiliphez közeli (zöld) terület a keleti oldalon	484
59	Deseda-tó zsiliphez közeli zöld terület a keleti oldalon	485
60	Orgona u. és erdő közötti vízparti zöldterület	487
61	Orgona u. és erdő közötti vízparti zöldterület	488
62	Erdőszéli dűlő, Deseda-tó és Orgona u. közötti erdő terület	489
63	Erdőszéli dűlő, Deseda-tó parthoz közeli terület	0491/1
64	Erdőszéli dűlő, Deseda-tó parthoz közeli terület	0491/2
65	Kaposfüred Orgona u., Margaréta u. vonala és a Deseda-tó közötti terület	0493/16
66	Kaposfüred Orgona u., Margaréta u. vonala és a Deseda-tó közötti terület	0493/18
67	Kaposfüred Orgona u., Margaréta u. vonala és a Deseda-tó közötti terület	0493/19
68	Kaposfüred Orgona u., Margaréta u. vonala és a Deseda-tó közötti terület	0493/20
69	Kaposfüred Orgona u., Margaréta u. vonala és a Deseda-tó közötti terület	0493/21
70	Kaposfüred Orgona u., Margaréta u. vonala és a Deseda-tó közötti terület	0493/22
71	Kaposfüred Orgona u., Margaréta u. vonala és a Deseda-tó közötti terület	0493/23
72	Kaposfüred Orgona u., Margaréta u. vonala és a Deseda-tó közötti terület	0493/24
73	Kaposfüred Orgona u., Margaréta u. vonala és a Deseda-tó közötti terület	0493/25
74	Kaposfüred Orgona u., Margaréta u. vonala és a Deseda-tó közötti terület	0493/26
75	Kaposfüred Orgona u., Margaréta u. vonala és a Deseda-tó közötti terület	0493/27
76	Kaposfüred Orgona u., Margaréta u. vonala és a Deseda-tó közötti terület	0493/28
77	Kaposfüred Orgona u., Margaréta u. vonala és a Deseda-tó közötti terület	0493/29
78	Kaposfüred Orgona u., Margaréta u. vonala és a Deseda-tó közötti terület	0493/30
79	Kaposfüred Orgona u., Margaréta u. vonala és a Deseda-tó közötti terület	0493/32
80	Kaposfüred Orgona u., Margaréta u. vonala és a Deseda-tó közötti terület	0493/33
81	Kaposfüred Orgona u., Margaréta u. vonala és a Deseda-tó közötti terület	0493/34
82	Kaposfüred Orgona u., Margaréta u. vonala és a Deseda-tó közötti terület	0493/35
83	Kaposfüred Orgona u., Margaréta u. vonala és a Deseda-tó közötti terület	0493/36
84	Kaposfüred Orgona u., Margaréta u. vonala és a Deseda-tó közötti terület	0493/37
85	Kaposfüred Orgona u., Margaréta u. vonala és a Deseda-tó közötti terület	0493/38
86	Kaposfüred Orgona u., Margaréta u. vonala és a Deseda-tó közötti terület	0493/39
87	Kaposfüred Orgona u., Margaréta u. vonala és a Deseda-tó közötti terület	0493/40
88	Kaposfüred Orgona u., Margaréta u. vonala és a Deseda-tó közötti terület	0493/41
89	Kaposfüred Orgona u., Margaréta u. vonala és a Deseda-tó közötti terület	0494/1
90	Kaposfüred Orgona u., Margaréta u. vonala és a Deseda-tó közötti terület	0494/2
91	Kaposfüred Orgona u., Margaréta u. vonala és a Deseda-tó közötti terület	0494/3
92	Kaposfüred Orgona u.-tól délre fekvő terület	0497/10
93	Kaposfüred Orgona u.-tól délre fekvő terület	0497/11
94	Kaposfüred Orgona u.-tól délre fekvő terület	0497/116
95	Kaposfüred Orgona u.-tól délre fekvő terület	0497/117
96	Kaposfüred Orgona u.-tól délre fekvő terület	0497/12
97	Kaposfüred Orgona u.-tól délre fekvő terület	0497/13
98	Kaposfüred Orgona u.-tól délre fekvő terület	0497/14
99	Kaposfüred Orgona u.-tól délre fekvő terület	0497/15
100	Kaposfüred Orgona u.-tól délre fekvő terület	0497/16
101	Kaposfüred Orgona u.-tól délre fekvő terület	0497/17
102	Kaposfüred Orgona u.-tól délre fekvő terület	0497/18
103	Kaposfüred Orgona u.-tól délre fekvő terület	0497/9
104	Kaposfüredi zártkertektől délre, Kaposfüred és a Deseda-tó közötti terület	0511/10
105	Kaposfüredi zártkertektől délre, Kaposfüred és a Deseda-tó közötti terület	0511/11
106	Kaposfüredi zártkertektől délre, Kaposfüred és a Deseda-tó közötti terület	0511/12
107	Kaposfüredi zártkertektől délre, Kaposfüred és a Deseda-tó közötti terület	0511/13

108	Kaposfüredi zártkertektől délre, Kaposfüred és a Deseda-tó közötti terület	0511/15
109	Kaposfüredi zártkertektől délre, Kaposfüred és a Deseda-tó közötti terület	0511/16
110	Kaposfüredi zártkertektől délre, Kaposfüred és a Deseda-tó közötti terület	0511/17
111	Kaposfüredi zártkertektől délre, Kaposfüred és a Deseda-tó közötti terület	0511/18
112	Kaposfüredi zártkertektől délre, Kaposfüred és a Deseda-tó közötti terület	0511/19
113	Kaposfüredi zártkertektől délre, Kaposfüred és a Deseda-tó közötti terület	0511/2
114	Kaposfüredi zártkertektől délre, Kaposfüred és a Deseda-tó közötti terület	0511/20
115	Kaposfüredi zártkertektől délre, Kaposfüred és a Deseda-tó közötti terület	0511/21
116	Kaposfüredi zártkertektől délre, Kaposfüred és a Deseda-tó közötti terület	0511/22
117	Kaposfüredi zártkertektől délre, Kaposfüred és a Deseda-tó közötti terület	0511/23
118	Kaposfüredi zártkertektől délre, Kaposfüred és a Deseda-tó közötti terület	0511/24
119	Kaposfüredi zártkertektől délre, Kaposfüred és a Deseda-tó közötti terület	0511/25
120	Kaposfüredi zártkertektől délre, Kaposfüred és a Deseda-tó közötti terület	0511/27
121	Kaposfüredi zártkertektől délre, Kaposfüred és a Deseda-tó közötti terület	0511/28
122	Kaposfüredi zártkertektől délre, Kaposfüred és a Deseda-tó közötti terület	0511/29
123	Kaposfüredi zártkertektől délre, Kaposfüred és a Deseda-tó közötti terület	0511/32
124	Kaposfüredi zártkertektől délre, Kaposfüred és a Deseda-tó közötti terület	0511/33
125	Kaposfüredi zártkertektől délre, Kaposfüred és a Deseda-tó közötti terület	0511/34
126	Kaposfüredi zártkertektől délre, Kaposfüred és a Deseda-tó közötti terület	0511/35
127	Kaposfüredi zártkertektől délre, Kaposfüred és a Deseda-tó közötti terület	0511/36
128	Kaposfüredi zártkertektől délre, Kaposfüred és a Deseda-tó közötti terület	0511/37
129	Kaposfüredi zártkertektől délre, Kaposfüred és a Deseda-tó közötti terület	0511/38
130	Kaposfüredi zártkertektől délre, Kaposfüred és a Deseda-tó közötti terület	0511/39
131	Kaposfüredi zártkertektől délre, Kaposfüred és a Deseda-tó közötti terület	0511/40
132	Kaposfüredi zártkertektől délre, Kaposfüred és a Deseda-tó közötti terület	0511/41
133	Kaposfüredi zártkertektől délre, Kaposfüred és a Deseda-tó közötti terület	0511/42
134	Kaposfüredi zártkertektől délre, Kaposfüred és a Deseda-tó közötti terület	0511/43
135	Kaposfüredi zártkertektől délre, Kaposfüred és a Deseda-tó közötti terület	0511/44
136	Kaposfüredi zártkertektől délre, Kaposfüred és a Deseda-tó közötti terület	0511/45
137	Kaposfüredi zártkertektől délre, Kaposfüred és a Deseda-tó közötti terület	0511/46
138	Kaposfüredi zártkertektől délre, Kaposfüred és a Deseda-tó közötti terület	0511/47
139	Kaposfüredi zártkertektől délre, Kaposfüred és a Deseda-tó közötti terület	0511/7
140	Kaposfüredi zártkertektől délre, Kaposfüred és a Deseda-tó közötti terület	0511/8
141	Kaposfüredi zártkertektől délre, Kaposfüred és a Deseda-tó közötti terület	0511/9
142	Kaposfüredi zártkertek és a Deseda-tó közötti terület	0517/10
143	Kaposfüredi zártkertek és a Deseda-tó közötti terület	0517/11
144	Kaposfüredi zártkertek és a Deseda-tó közötti terület	0517/12
145	Kaposfüredi zártkertek és a Deseda-tó közötti terület	0517/13
146	Kaposfüredi zártkertek és a Deseda-tó közötti terület	0517/14
147	Kaposfüredi zártkertek és a Deseda-tó közötti terület	0517/15
148	Kaposfüredi zártkertek és a Deseda-tó közötti terület	0517/16
149	Kaposfüredi zártkertek és a Deseda-tó közötti terület	0517/17
150	Kaposfüredi zártkertek és a Deseda-tó közötti terület	0517/18
151	Kaposfüredi zártkertek és a Deseda-tó közötti terület	0517/27
152	Kaposfüredi zártkertek és a Deseda-tó közötti terület	0517/28
153	Kaposfüredi zártkertek és a Deseda-tó közötti terület	0517/29
154	Kaposfüredi zártkertek és a Deseda-tó közötti terület	0517/30
155	Kaposfüredi zártkertek és a Deseda-tó közötti terület	0517/31
156	Kaposfüredi zártkertek és a Deseda-tó közötti terület	0517/32
157	Kaposfüredi zártkertek és a Deseda-tó közötti terület	0517/33
158	Kaposfüredi zártkertek és a Deseda-tó közötti terület	0517/34
159	Kaposfüredi zártkertek és a Deseda-tó közötti terület	0517/35
160	Kaposfüredi zártkertek és a Deseda-tó közötti terület	0517/36
161	Kaposfüredi zártkertek és a Deseda-tó közötti terület	0517/37
162	Kaposfüredi zártkertek és a Deseda-tó közötti terület	0517/38
163	Kaposfüredi zártkertek és a Deseda-tó közötti terület	0517/39
164	Kaposfüredi zártkertek és a Deseda-tó közötti terület	0517/5
165	Kaposfüredi zártkertek és a Deseda-tó közötti terület	0517/6

166	Kaposfüredi zártkertek és a Deseda-tó közötti terület	0517/7
167	Kaposfüredi zártkertek és a Deseda-tó közötti terület	0517/8
168	Kaposfüredi zártkertek és a Deseda-tó közötti terület	0517/9
169	Kaposfüredi zártkertek és Kaposfüred közötti terület	0521/1
170	Kaposfüredi zártkertek és Kaposfüred közötti terület	0521/10
171	Kaposfüredi zártkertek és Kaposfüred közötti terület	0521/11
172	Kaposfüredi zártkertek és Kaposfüred közötti terület	0521/12
173	Kaposfüredi zártkertek és Kaposfüred közötti terület	0521/13
174	Kaposfüredi zártkertek és Kaposfüred közötti terület	0521/14
175	Kaposfüredi zártkertek és Kaposfüred közötti terület	0521/15
176	Kaposfüredi zártkertek és Kaposfüred közötti terület	0521/16
177	Kaposfüredi zártkertek és Kaposfüred közötti terület	0521/17
178	Kaposfüredi zártkertek és Kaposfüred közötti terület	0521/18
179	Kaposfüredi zártkertek és Kaposfüred közötti terület	0521/19
180	Kaposfüredi zártkertek és Kaposfüred közötti terület	0521/2
181	Kaposfüredi zártkertek és Kaposfüred közötti terület	0521/20
182	Kaposfüredi zártkertek és Kaposfüred közötti terület	0521/21
183	Kaposfüredi zártkertek és Kaposfüred közötti terület	0521/22
184	Kaposfüredi zártkertek és Kaposfüred közötti terület	0521/23
185	Kaposfüredi zártkertek és Kaposfüred közötti terület	0521/24
186	Kaposfüredi zártkertek és Kaposfüred közötti terület	0521/25
187	Kaposfüredi zártkertek és Kaposfüred közötti terület	0521/26
188	Kaposfüredi zártkertek és Kaposfüred közötti terület	0521/27
189	Kaposfüredi zártkertek és Kaposfüred közötti terület	0521/28
190	Kaposfüredi zártkertek és Kaposfüred közötti terület	0521/29
191	Kaposfüredi zártkertek és Kaposfüred közötti terület	0521/3
192	Kaposfüredi zártkertek és Kaposfüred közötti terület	0521/30
193	Kaposfüredi zártkertek és Kaposfüred közötti terület	0521/4
194	Kaposfüredi zártkertek és Kaposfüred közötti terület	0521/5
195	Kaposfüredi zártkertek és Kaposfüred közötti terület	0521/6
196	Kaposfüredi zártkertek és Kaposfüred közötti terület	0521/7
197	Kaposfüredi zártkertek és Kaposfüred közötti terület	0521/8
198	Kaposfüredi zártkertek és Kaposfüred közötti terület	0521/9
199	Kaposfüred, a Deseda-tó és a 67.sz. út (dél) által határolt terület	0522/10
200	Kaposfüred, a Deseda-tó és a 67.sz. út (dél) által határolt terület	0522/100
201	Kaposfüred, a Deseda-tó és a 67.sz. út (dél) által határolt terület	0522/101
202	Kaposfüred, a Deseda-tó és a 67.sz. út (dél) által határolt terület	0522/102
203	Kaposfüred, a Deseda-tó és a 67.sz. út (dél) által határolt terület	0522/103
204	Kaposfüred, a Deseda-tó és a 67.sz. út (dél) által határolt terület	0522/104
205	Kaposfüred, a Deseda-tó és a 67.sz. út (dél) által határolt terület	0522/105
206	Kaposfüred, a Deseda-tó és a 67.sz. út (dél) által határolt terület	0522/106
207	Kaposfüred, a Deseda-tó és a 67.sz. út (dél) által határolt terület	0522/107
208	Kaposfüred, a Deseda-tó és a 67.sz. út (dél) által határolt terület	0522/108
209	Kaposfüred, a Deseda-tó és a 67.sz. út (dél) által határolt terület	0522/109
210	Kaposfüred, a Deseda-tó és a 67.sz. út (dél) által határolt terület	0522/11
211	Kaposfüred, a Deseda-tó és a 67.sz. út (dél) által határolt terület	0522/110
212	Kaposfüred, a Deseda-tó és a 67.sz. út (dél) által határolt terület	0522/111
213	Kaposfüred, a Deseda-tó és a 67.sz. út (dél) által határolt terület	0522/112
214	Kaposfüred, a Deseda-tó és a 67.sz. út (dél) által határolt terület	0522/113
215	Kaposfüred, a Deseda-tó és a 67.sz. út (dél) által határolt terület	0522/114
216	Kaposfüred, a Deseda-tó és a 67.sz. út (dél) által határolt terület	0522/115
217	Kaposfüred, a Deseda-tó és a 67.sz. út (dél) által határolt terület	0522/116
218	Kaposfüred, a Deseda-tó és a 67.sz. út (dél) által határolt terület	0522/117
219	Kaposfüred, a Deseda-tó és a 67.sz. út (dél) által határolt terület	0522/118
220	Kaposfüred, a Deseda-tó és a 67.sz. út (dél) által határolt terület	0522/119
221	Kaposfüred, a Deseda-tó és a 67.sz. út (dél) által határolt terület	0522/12
222	Kaposfüred, a Deseda-tó és a 67.sz. út (dél) által határolt terület	0522/120
223	Kaposfüred, a Deseda-tó és a 67.sz. út (dél) által határolt terület	0522/121

398	Kaposfüred, a Deseda-tó és a 67.sz. út (dél) által határolt terület	0522/60
399	Kaposfüred, a Deseda-tó és a 67.sz. út (dél) által határolt terület	0522/61
400	Kaposfüred, a Deseda-tó és a 67.sz. út (dél) által határolt terület	0522/62
401	Kaposfüred, a Deseda-tó és a 67.sz. út (dél) által határolt terület	0522/63
402	Kaposfüred, a Deseda-tó és a 67.sz. út (dél) által határolt terület	0522/64
403	Kaposfüred, a Deseda-tó és a 67.sz. út (dél) által határolt terület	0522/65
404	Kaposfüred, a Deseda-tó és a 67.sz. út (dél) által határolt terület	0522/66
405	Kaposfüred, a Deseda-tó és a 67.sz. út (dél) által határolt terület	0522/67
406	Kaposfüred, a Deseda-tó és a 67.sz. út (dél) által határolt terület	0522/68
407	Kaposfüred, a Deseda-tó és a 67.sz. út (dél) által határolt terület	0522/69
408	Kaposfüred, a Deseda-tó és a 67.sz. út (dél) által határolt terület	0522/7
409	Kaposfüred, a Deseda-tó és a 67.sz. út (dél) által határolt terület	0522/70
410	Kaposfüred, a Deseda-tó és a 67.sz. út (dél) által határolt terület	0522/71
411	Kaposfüred, a Deseda-tó és a 67.sz. út (dél) által határolt terület	0522/72
412	Kaposfüred, a Deseda-tó és a 67.sz. út (dél) által határolt terület	0522/73
413	Kaposfüred, a Deseda-tó és a 67.sz. út (dél) által határolt terület	0522/74
414	Kaposfüred, a Deseda-tó és a 67.sz. út (dél) által határolt terület	0522/75
415	Kaposfüred, a Deseda-tó és a 67.sz. út (dél) által határolt terület	0522/76
416	Kaposfüred, a Deseda-tó és a 67.sz. út (dél) által határolt terület	0522/77
417	Kaposfüred, a Deseda-tó és a 67.sz. út (dél) által határolt terület	0522/78
418	Kaposfüred, a Deseda-tó és a 67.sz. út (dél) által határolt terület	0522/79
419	Kaposfüred, a Deseda-tó és a 67.sz. út (dél) által határolt terület	0522/8
420	Kaposfüred, a Deseda-tó és a 67.sz. út (dél) által határolt terület	0522/80
421	Kaposfüred, a Deseda-tó és a 67.sz. út (dél) által határolt terület	0522/81
422	Kaposfüred, a Deseda-tó és a 67.sz. út (dél) által határolt terület	0522/82
423	Kaposfüred, a Deseda-tó és a 67.sz. út (dél) által határolt terület	0522/83
424	Kaposfüred, a Deseda-tó és a 67.sz. út (dél) által határolt terület	0522/84
425	Kaposfüred, a Deseda-tó és a 67.sz. út (dél) által határolt terület	0522/85
426	Kaposfüred, a Deseda-tó és a 67.sz. út (dél) által határolt terület	0522/86
427	Kaposfüred, a Deseda-tó és a 67.sz. út (dél) által határolt terület	0522/87
428	Kaposfüred, a Deseda-tó és a 67.sz. út (dél) által határolt terület	0522/88
429	Kaposfüred, a Deseda-tó és a 67.sz. út (dél) által határolt terület	0522/89
430	Kaposfüred, a Deseda-tó és a 67.sz. út (dél) által határolt terület	0522/9
431	Kaposfüred, a Deseda-tó és a 67.sz. út (dél) által határolt terület	0522/90
432	Kaposfüred, a Deseda-tó és a 67.sz. út (dél) által határolt terület	0522/91
433	Kaposfüred, a Deseda-tó és a 67.sz. út (dél) által határolt terület	0522/92
434	Kaposfüred, a Deseda-tó és a 67.sz. út (dél) által határolt terület	0522/93
435	Kaposfüred, a Deseda-tó és a 67.sz. út (dél) által határolt terület	0522/94
436	Kaposfüred, a Deseda-tó és a 67.sz. út (dél) által határolt terület	0522/95
437	Kaposfüred, a Deseda-tó és a 67.sz. út (dél) által határolt terület	0522/96
438	Kaposfüred, a Deseda-tó és a 67.sz. út (dél) által határolt terület	0522/97
439	Kaposfüred, a Deseda-tó és a 67.sz. út (dél) által határolt terület	0522/98
440	Kaposfüred, a Deseda-tó és a 67.sz. út (dél) által határolt terület	0522/99
441	Kaposfüredi zártkertek, Kaposfüred és a 67.út (dél) által lehatárolt terület	0527/1
442	Kaposfüredi zártkertek, Kaposfüred és a 67.út (dél) által lehatárolt terület	0527/10
443	Kaposfüredi zártkertek, Kaposfüred és a 67.út (dél) által lehatárolt terület	0527/11
444	Kaposfüredi zártkertek, Kaposfüred és a 67.út (dél) által lehatárolt terület	0527/12
445	Kaposfüredi zártkertek, Kaposfüred és a 67.út (dél) által lehatárolt terület	0527/13
446	Kaposfüredi zártkertek, Kaposfüred és a 67.út (dél) által lehatárolt terület	0527/14
447	Kaposfüredi zártkertek, Kaposfüred és a 67.út (dél) által lehatárolt terület	0527/15
448	Kaposfüredi zártkertek, Kaposfüred és a 67.út (dél) által lehatárolt terület	0527/16
449	Kaposfüredi zártkertek, Kaposfüred és a 67.út (dél) által lehatárolt terület	0527/17
450	Kaposfüredi zártkertek, Kaposfüred és a 67.út (dél) által lehatárolt terület	0527/18
451	Kaposfüredi zártkertek, Kaposfüred és a 67.út (dél) által lehatárolt terület	0527/19
452	Kaposfüredi zártkertek, Kaposfüred és a 67.út (dél) által lehatárolt terület	0527/20
453	Kaposfüredi zártkertek, Kaposfüred és a 67.út (dél) által lehatárolt terület	0527/21
454	Kaposfüredi zártkertek, Kaposfüred és a 67.út (dél) által lehatárolt terület	0527/22
455	Kaposfüredi zártkertek, Kaposfüred és a 67.út (dél) által lehatárolt terület	0527/23

514	A 67. sz. út (észak), a Magyaregresi út és a Deseda-tó által lehatárolt terület	0534/57
515	A 67. sz. út (észak), a Magyaregresi út és a Deseda-tó által lehatárolt terület	0534/58
516	A 67. sz. út (észak), a Magyaregresi út és a Deseda-tó által lehatárolt terület	0534/59
517	A 67. sz. út (észak), a Magyaregresi út és a Deseda-tó által lehatárolt terület	0534/60
518	Gombás parkerdő szomszédos területe	536
519	Gombás parkerdő	537
520	Gombás parkerdő szomszédos területe	538
521	Toponár belterület és a Deseda kemping közötti terület	13008/2
522	Toponár belterület és a Deseda kemping közötti terület	13008/35
523	Toponár belterület és a Deseda kemping közötti terület	13008/36
524	Toponár belterület és a Deseda kemping közötti terület	13008/37
525	Toponár belterület és a Deseda kemping közötti terület	13008/38
526	Toponár belterület és a Deseda kemping közötti terület	13008/39
527	Kaposfüredi zártkertek	20001
528	Kaposfüredi zártkertek	20002
529	Kaposfüredi zártkertek	20003
530	Kaposfüredi zártkertek	20004
531	Kaposfüredi zártkertek	20005
532	Kaposfüredi zártkertek	20006
533	Kaposfüredi zártkertek	20007
534	Kaposfüredi zártkertek	20008
535	Kaposfüredi zártkertek	20009
536	Kaposfüredi zártkertek	20010
537	Kaposfüredi zártkertek	20011
538	Kaposfüredi zártkertek	20012
539	Kaposfüredi zártkertek	20013
540	Kaposfüredi zártkertek	20014
541	Kaposfüredi zártkertek	20015
542	Kaposfüredi zártkertek	20016
543	Kaposfüredi zártkertek	20017
544	Kaposfüredi zártkertek	20018
545	Kaposfüredi zártkertek	20019
546	Kaposfüredi zártkertek	20020
547	Kaposfüredi zártkertek	20021
548	Kaposfüredi zártkertek	20022
549	Kaposfüredi zártkertek	20023
550	Kaposfüredi zártkertek	20024
551	Kaposfüredi zártkertek	20025
552	Kaposfüredi zártkertek	20026
553	Kaposfüredi zártkertek	20027
554	Kaposfüredi zártkertek	20028
555	Kaposfüredi zártkertek	20029
556	Kaposfüredi zártkertek	20030
557	Kaposfüredi zártkertek	20031
558	Kaposfüredi zártkertek	20032
559	Kaposfüredi zártkertek	20033
560	Kaposfüredi zártkertek	20034
561	Kaposfüredi zártkertek	20035
562	Kaposfüredi zártkertek	20036
563	Kaposfüredi zártkertek	20037
564	Kaposfüredi zártkertek	20038
565	Kaposfüredi zártkertek	20039
566	Kaposfüredi zártkertek	20040
567	Kaposfüredi zártkertek	20041
568	Kaposfüredi zártkertek	20042
569	Kaposfüredi zártkertek	20043
570	Kaposfüredi zártkertek	20044
571	Kaposfüredi zártkertek	20045

572	Kaposfüredi zártkertek	20046
573	Kaposfüredi zártkertek	20047
574	Kaposfüredi zártkertek	20048
575	Kaposfüredi zártkertek	20049
576	Kaposfüredi zártkertek	20050
577	Kaposfüredi zártkertek	20051
578	Kaposfüredi zártkertek	20052
579	Kaposfüredi zártkertek	20053
580	Kaposfüredi zártkertek	20054
581	Kaposfüredi zártkertek	20055
582	Kaposfüredi zártkertek	20056
583	Kaposfüredi zártkertek	20057
584	Kaposfüredi zártkertek	20058
585	Kaposfüredi zártkertek	20059
586	Kaposfüredi zártkertek	20060
587	Kaposfüredi zártkertek	20061
588	Kaposfüredi zártkertek	20062
589	Kaposfüredi zártkertek	20063
590	Kaposfüredi zártkertek	20064
591	Kaposfüredi zártkertek	20065
592	Kaposfüredi zártkertek	20066
593	Kaposfüredi zártkertek	20067
594	Kaposfüredi zártkertek	20068
595	Kaposfüredi zártkertek	20069
596	Kaposfüredi zártkertek	20070
597	Kaposfüredi zártkertek	20071
598	Kaposfüredi zártkertek	20072
599	Kaposfüredi zártkertek	20073
600	Kaposfüredi zártkertek	20074
601	Kaposfüredi zártkertek	20075
602	Kaposfüredi zártkertek	20076
603	Kaposfüredi zártkertek	20077
604	Kaposfüredi zártkertek	20078
605	Kaposfüredi zártkertek	20079
606	Kaposfüredi zártkertek	20080
607	Kaposfüredi zártkertek	20081
608	Kaposfüredi zártkertek	20082
609	Kaposfüredi zártkertek	20083
610	Kaposfüredi zártkertek	20084
611	Kaposfüredi zártkertek	20085
612	Kaposfüredi zártkertek	20086
613	Kaposfüredi zártkertek	20087
614	Kaposfüredi zártkertek	20088
615	Kaposfüredi zártkertek	20089
616	Kaposfüredi zártkertek	20090
617	Kaposfüredi zártkertek	20091
618	Kaposfüredi zártkertek	20092
619	Kaposfüredi zártkertek	20093
620	Kaposfüredi zártkertek	20094
621	Kaposfüredi zártkertek	20095
622	Kaposfüredi zártkertek	20096
623	Kaposfüredi zártkertek	20097
624	Kaposfüredi zártkertek	20098
625	Kaposfüredi zártkertek	20099
626	Kaposfüredi zártkertek	20100
627	Kaposfüredi zártkertek	20101
628	Kaposfüredi zártkertek	20102
629	Kaposfüredi zártkertek	20103

630	Kaposfüredi zártkertek	20104
631	Kaposfüredi zártkertek	20105
632	Kaposfüredi zártkertek	20106
633	Kaposfüredi zártkertek	20107
634	Kaposfüredi zártkertek	20108
635	Kaposfüredi zártkertek	20109
636	Kaposfüredi zártkertek	20110
637	Kaposfüredi zártkertek	20111
638	Kaposfüredi zártkertek	20112
639	Kaposfüredi zártkertek	20113
640	Kaposfüredi zártkertek	20114
641	Kaposfüredi zártkertek	20115
642	Kaposfüredi zártkertek	20116
643	Kaposfüredi zártkertek	20117
644	Kaposfüredi zártkertek	20118
645	Kaposfüredi zártkertek	20119
646	Kaposfüredi zártkertek	20120
647	Kaposfüredi zártkertek	20121
648	Kaposfüredi zártkertek	20122
649	Kaposfüredi zártkertek	20123
650	Kaposfüredi zártkertek	20124
651	Kaposfüredi zártkertek	20125
652	Kaposfüredi zártkertek	20126
653	Kaposfüredi zártkertek	20127
654	Kaposfüredi zártkertek	20128
655	Kaposfüredi zártkertek	20129
656	Kaposfüredi zártkertek	20130
657	Kaposfüredi zártkertek	20131
658	Kaposfüredi zártkertek	20132
659	Kaposfüredi zártkertek	20133
660	Kaposfüredi zártkertek	20134
661	Kaposfüredi zártkertek	20135
662	Kaposfüredi zártkertek	20136
663	Kaposfüredi zártkertek	20137
664	Kaposfüredi zártkertek	20138
665	Kaposfüredi zártkertek	20139
666	Kaposfüredi zártkertek	20140
667	Kaposfüredi zártkertek	20141
668	Kaposfüredi zártkertek	20142
669	Kaposfüredi zártkertek	20143
670	Kaposfüredi zártkertek	20144
671	Kaposfüredi zártkertek	20145
672	Kaposfüredi zártkertek	20146
673	Kaposfüredi zártkertek	20147
674	Kaposfüredi zártkertek	20148
675	Kaposfüredi zártkertek	20149
676	Kaposfüredi zártkertek	20150
677	Kaposfüredi zártkertek	20151
678	Kaposfüredi zártkertek	20152
679	Kaposfüredi zártkertek	20153
680	Kaposfüredi zártkertek	20154
681	Kaposfüredi zártkertek	20155
682	Kaposfüredi zártkertek	20156
683	Kaposfüredi zártkertek	20157
684	Kaposfüredi zártkertek	20158
685	Kaposfüredi zártkertek	20159
686	Kaposfüredi zártkertek	20160
687	Kaposfüredi zártkertek	20161

688	Kaposfüredi zártkertek	20162
689	Kaposfüredi zártkertek	20163
690	Kaposfüredi zártkertek	20164
691	Kaposfüredi zártkertek	20165
692	Kaposfüredi zártkertek	20166
693	Kaposfüredi zártkertek	20167
694	Kaposfüredi zártkertek	20168
695	Kaposfüredi zártkertek	20169
696	Kaposfüredi zártkertek	20170
697	Kaposfüredi zártkertek	20171
698	Kaposfüredi zártkertek	20172
699	Kaposfüredi zártkertek	20173
700	Kaposfüredi zártkertektől északra, vizesároktól délre	20176/10
701	Kaposfüredi zártkertektől északra, vizesároktól délre	20176/11
702	Kaposfüredi zártkertektől északra, vizesároktól délre	20176/12
703	Kaposfüredi zártkertektől északra, vizesároktól délre	20176/13
704	Kaposfüredi zártkertektől északra, vizesároktól délre	20176/14
705	Kaposfüredi zártkertektől északra, vizesároktól délre	20176/15
706	Kaposfüredi zártkertektől északra, vizesároktól délre	20176/16
707	Kaposfüredi zártkertektől északra, vizesároktól délre	20176/17
708	Kaposfüredi zártkertektől északra, vizesároktól délre	20176/18
709	Kaposfüredi zártkertektől északra, vizesároktól délre	20176/19
710	Kaposfüredi zártkertektől északra, vizesároktól délre	20176/20
711	Kaposfüredi zártkertektől északra, vizesároktól délre	20176/21
712	Kaposfüredi zártkertektől északra, vizesároktól délre	20176/22
713	Kaposfüredi zártkertektől északra, vizesároktól délre	20176/23
714	Kaposfüredi zártkertektől északra, vizesároktól délre	20176/3
715	Kaposfüredi zártkertektől északra, vizesároktól délre	20176/4
716	Kaposfüredi zártkertektől északra, vizesároktól délre	20176/5
717	Kaposfüredi zártkertektől északra, vizesároktól délre	20176/6
718	Kaposfüredi zártkertektől északra, vizesároktól délre	20176/7
719	Kaposfüredi zártkertektől északra, vizesároktól délre	20176/8
720	Kaposfüredi zártkertektől északra, vizesároktól délre	20176/9
721	Toponári szőlőhegy	20604
722	Toponári szőlőhegy	20605
723	Toponári szőlőhegy	20606
724	Toponári szőlőhegy	20607
725	Toponári szőlőhegy	20608
726	Toponári szőlőhegy	20609
727	Toponári szőlőhegy	20610
728	Toponári szőlőhegy	20611
729	Toponári szőlőhegy	20612
730	Toponári szőlőhegy	20613
731	Toponári szőlőhegy	20614
732	Toponári szőlőhegy	20615
733	Toponári szőlőhegy	20616
734	Toponári szőlőhegy	20617
735	Toponári szőlőhegy	20618
736	Toponári szőlőhegy	20619
737	Toponári szőlőhegy	20620
738	Toponári szőlőhegy	20621
739	Toponári szőlőhegy	20622
740	Toponári szőlőhegy	20623
741	Toponári szőlőhegy	20624
742	Toponári szőlőhegy	20625
743	Toponári szőlőhegy	20626
744	Toponári szőlőhegy	20627
745	Toponári szőlőhegy	20628

746	Toponári szőlőhegy	20629
747	Toponári szőlőhegy	20630
748	Toponári szőlőhegy	20631
749	Toponári szőlőhegy	20632
750	Toponári szőlőhegy	20633
751	Toponári szőlőhegy	20634
752	Toponári szőlőhegy	20635
753	Toponári szőlőhegy	20636
754	Toponári szőlőhegy	20637
755	Toponári szőlőhegy	20638
756	Toponári szőlőhegy	20639
757	Toponári szőlőhegy	20640
758	Toponári szőlőhegy	20641
759	Toponári szőlőhegy	20642
760	Toponári szőlőhegy	20643
761	Toponári szőlőhegy	20644
762	Toponári szőlőhegy	20645
763	Toponári szőlőhegy	20647
764	Toponári szőlőhegy	20648
765	Toponári szőlőhegy	20649
766	Toponári szőlőhegy	20650
767	Toponári szőlőhegy	20651
768	Toponári szőlőhegy	20652
769	Toponári szőlőhegy	20653
770	Toponári szőlőhegy	20654
771	Toponári szőlőhegy	20655
772	Toponári szőlőhegy	20657
773	Toponári szőlőhegy	20658
774	Toponári szőlőhegy	20659
775	Toponári szőlőhegy	20660
776	Toponári szőlőhegy	20661
777	Toponári szőlőhegy	20662
778	Toponári szőlőhegy	20663
779	Toponári szőlőhegy	20664
780	Toponári szőlőhegy	20665
781	Toponári szőlőhegy	20666
782	Toponári szőlőhegy	20667
783	Toponári szőlőhegy	20668
784	Toponári szőlőhegy	20669
785	Toponári szőlőhegy	20670
786	Toponári szőlőhegy	20671
787	Toponári szőlőhegy	20672
788	Toponári szőlőhegy	20673
789	Toponári szőlőhegy	20674
790	Toponári szőlőhegy	20675
791	Toponári szőlőhegy	20676
792	Toponári szőlőhegy	20677
793	Toponári szőlőhegy	20678
794	Toponári szőlőhegy	20679
795	Toponári szőlőhegy	20680
796	Toponári szőlőhegy	20681
797	Toponári szőlőhegy	20682
798	Toponári szőlőhegy	20683
799	Toponári szőlőhegy	20684
800	Toponári szőlőhegy	20685
801	Toponári szőlőhegy	20686
802	Toponári szőlőhegy	20687
803	Toponári szőlőhegy	20688

804	Toponári szőlőhegy	20689
805	Toponári szőlőhegy	20690
806	Toponári szőlőhegy	20691
807	Toponári szőlőhegy	20692
808	Toponári szőlőhegy	20693
809	Toponári szőlőhegy	20694
810	Toponári szőlőhegy	20695
811	Toponári szőlőhegy	20696
812	Toponári szőlőhegy	20697
813	Toponári szőlőhegy	20698
814	Toponári szőlőhegy	20699
815	Toponári szőlőhegy	20700
816	Toponári szőlőhegy	20701
817	Toponári szőlőhegy	20702
818	Toponári szőlőhegy	20703
819	Toponári szőlőhegy	20704
820	Toponári szőlőhegy	20705
821	Toponári szőlőhegy	20706
822	Toponári szőlőhegy	20707
823	Toponári szőlőhegy	20708
824	Toponári szőlőhegy	20709
825	Toponári szőlőhegy	20710
826	Toponári szőlőhegy	20711
827	Toponári szőlőhegy	20712
828	Toponári szőlőhegy	20713
829	Toponári szőlőhegy	20714
830	Toponári szőlőhegy	20715
831	Toponári szőlőhegy	20716
832	Toponári szőlőhegy	20717
833	Toponári szőlőhegy	20718
834	Toponári szőlőhegy	20719
835	Toponári szőlőhegy	20720
836	Toponári szőlőhegy	20721
837	Toponári szőlőhegy	20722
838	Toponári szőlőhegy	20723
839	Toponári szőlőhegy	20724
840	Toponári szőlőhegy	20725
841	Toponári szőlőhegy	20726
842	Toponári szőlőhegy	20727
843	Toponári szőlőhegy	20728
844	Toponári szőlőhegy	20729
845	Toponári szőlőhegy	20730
846	Toponári szőlőhegy	20731
847	Toponári szőlőhegy	20732
848	Toponári szőlőhegy	20733
849	Toponári szőlőhegy	20733/36
850	Toponári szőlőhegy	20734
851	Toponári szőlőhegy	20735
852	Toponári szőlőhegy	20736
853	Toponári szőlőhegy	20737
854	Toponári szőlőhegy	20738
855	Toponári szőlőhegy	20739
856	Toponári szőlőhegy	20740
857	Toponári szőlőhegy	20741
858	Toponári szőlőhegy	20742
859	Toponári szőlőhegy	20743
860	Toponári szőlőhegy	20744
861	Toponári szőlőhegy	20745

862	Toponári szőlőhegy	20746
863	Toponári szőlőhegy	20746/1
864	Toponári szőlőhegy	20747
865	Toponári szőlőhegy	20748
866	Toponári szőlőhegy	20749
867	Toponári szőlőhegy	20750
868	Toponári szőlőhegy	20751
869	Toponári szőlőhegy	20752
870	Toponári szőlőhegy	20753
871	Toponári szőlőhegy	20754
872	Toponári szőlőhegy	20755
873	Toponári szőlőhegy	20756
874	Toponári szőlőhegy	20757
875	Toponári szőlőhegy	20758
876	Toponári szőlőhegy	20759
877	Toponári szőlőhegy	20760
878	Toponári szőlőhegy	20761
879	Toponári szőlőhegy	20762
880	Toponári szőlőhegy	20763
881	Toponári szőlőhegy	20764
882	Toponári szőlőhegy	20765
883	Toponári szőlőhegy	20766
884	Toponári szőlőhegy	20767
885	Toponári szőlőhegy	20768
886	Toponári szőlőhegy	20769
887	Toponári szőlőhegy	20770
888	Toponári szőlőhegy	20771
889	Toponári szőlőhegy	20772
890	Toponári szőlőhegy	20773
891	Toponári szőlőhegy	20774
892	Toponári szőlőhegy	20775
893	Toponári szőlőhegy	20776
894	Toponári szőlőhegy	20777
895	Toponári szőlőhegy	20778
896	Toponári szőlőhegy	20779
897	Toponári szőlőhegy	20780
898	Toponári szőlőhegy	20781
899	Toponári szőlőhegy	20782
900	Toponári szőlőhegy	20783
901	Toponári szőlőhegy	20784
902	Toponári szőlőhegy	20785
903	Toponári szőlőhegy	20786
904	Toponári szőlőhegy	20787
905	Toponári szőlőhegy	20788
906	Toponári szőlőhegy	20789
907	Toponári szőlőhegy	20790
908	Toponári szőlőhegy	20791
909	Toponári szőlőhegy	20792
910	Toponári szőlőhegy	20793
911	Toponári szőlőhegy	20794
912	Toponári szőlőhegy	20795
913	Toponári szőlőhegy	20796
914	Toponári szőlőhegy	20797
915	Toponári szőlőhegy	20798
916	Toponári szőlőhegy	20799
917	Toponári szőlőhegy	20800
918	Toponári szőlőhegy	20801
919	Toponári szőlőhegy	20802

920	Toponári szőlőhegy	20803
921	Toponári szőlőhegy	20804
922	Toponári szőlőhegy	20805
923	Toponári szőlőhegy	20806
924	Toponári szőlőhegy	20807
925	Toponári szőlőhegy	20808
926	Toponári szőlőhegy	20809
927	Toponári szőlőhegy	20810
928	Toponári szőlőhegy	20811
929	Toponári szőlőhegy	20812
930	Toponári szőlőhegy	20813
931	Toponári szőlőhegy	20814
932	Toponári szőlőhegy	20815
933	Toponári szőlőhegy	20816
934	Toponári szőlőhegy	20817
935	Toponári szőlőhegy	20818
936	Toponári szőlőhegy	20819
937	Toponári szőlőhegy	20820
938	Toponári szőlőhegy	20821
939	Toponári szőlőhegy	20822
940	Toponári szőlőhegy	20823
941	Toponári szőlőhegy	20824
942	Toponári szőlőhegy	20825
943	Toponári szőlőhegy	20826
944	Toponári szőlőhegy	20827
945	Toponári szőlőhegy	20828
946	Toponári szőlőhegy	20829
947	Toponári szőlőhegy	20830
948	Toponári szőlőhegy	20831
949	Toponári szőlőhegy	20832
950	Toponári szőlőhegy	20833
951	Toponári szőlőhegy	20834
952	Toponári szőlőhegy	20835
953	Toponári szőlőhegy	20836
954	Toponári szőlőhegy	20837
955	Toponári szőlőhegy	20838
956	Toponári szőlőhegy	20839
957	Toponári szőlőhegy	20840
958	Toponári szőlőhegy	20841
959	Toponári szőlőhegy	20842
960	Toponári szőlőhegy	20843
961	Toponári szőlőhegy	20844
962	Toponári szőlőhegy	20845
963	Toponári szőlőhegy	20846
964	Toponári szőlőhegy	20847
965	Toponári szőlőhegy	20848
966	Toponári szőlőhegy	20849
967	Toponári szőlőhegy	20850
968	Toponári szőlőhegy	20851
969	Toponári szőlőhegy	20852
970	Toponári szőlőhegy	20853
971	Toponári szőlőhegy	20854
972	Toponári szőlőhegy	20855
973	Toponári szőlőhegy	20856
974	Toponári szőlőhegy	20857
975	Toponári szőlőhegy	20858
976	Toponári szőlőhegy	20859
977	Toponári szőlőhegy	20860

978	Toponári szőlőhegy	20861
979	Toponári szőlőhegy	20862
980	Toponári szőlőhegy	20863
981	Toponári szőlőhegy	20864
982	Toponári szőlőhegy	20865
983	Toponári szőlőhegy	20866
984	Toponári szőlőhegy	20867
985	Toponári szőlőhegy	20868
986	Toponári szőlőhegy	20869
987	Toponári szőlőhegy	20870
988	Toponári szőlőhegy	20871
989	Toponári szőlőhegy	20872
990	Toponári szőlőhegy	20873
991	Toponári szőlőhegy	20874
992	Toponári szőlőhegy	20875
993	Toponári szőlőhegy	20876
994	Toponári szőlőhegy	20877
995	Toponári szőlőhegy	20878
996	Toponári szőlőhegy	20879
997	Toponári szőlőhegy	20880
998	Toponári szőlőhegy	20881
999	Toponári szőlőhegy	20882
1000	Toponári szőlőhegy	20883
1001	Toponári szőlőhegy	20884
1002	Toponári szőlőhegy	20885
1003	Toponári szőlőhegy	20886
1004	Toponári szőlőhegy	20887
1005	Toponári szőlőhegy	20888
1006	Toponári szőlőhegy	20889
1007	Toponári szőlőhegy	20890
1008	Toponári szőlőhegy	20891
1009	Toponári szőlőhegy	20892
1010	Toponári szőlőhegy	20893
1011	Toponári szőlőhegy	20894
1012	Toponári szőlőhegy	20895
1013	Toponári szőlőhegy	20896
1014	Toponári szőlőhegy	20897
1015	Toponári szőlőhegy	20898
1016	Toponári szőlőhegy	20899
1017	Toponári szőlőhegy	20900
1018	Toponári szőlőhegy	20901/1
1019	Toponári szőlőhegy	20901/10
1020	Toponári szőlőhegy	20901/11
1021	Toponári szőlőhegy	20901/12
1022	Toponári szőlőhegy	20901/13
1023	Toponári szőlőhegy	20901/14
1024	Toponári szőlőhegy	20901/15
1025	Toponári szőlőhegy	20901/16
1026	Toponári szőlőhegy	20901/17
1027	Toponári szőlőhegy	20901/18
1028	Toponári szőlőhegy	20901/19
1029	Toponári szőlőhegy	20901/2
1030	Toponári szőlőhegy	20901/20
1031	Toponári szőlőhegy	20901/21
1032	Toponári szőlőhegy	20901/22
1033	Toponári szőlőhegy	20901/23
1034	Toponári szőlőhegy	20901/24
1035	Toponári szőlőhegy	20901/25

1036	Toponári szőlőhegy	20901/26
1037	Toponári szőlőhegy	20901/27
1038	Toponári szőlőhegy	20901/3
1039	Toponári szőlőhegy	20901/4
1040	Toponári szőlőhegy	20901/5
1041	Toponári szőlőhegy	20901/6
1042	Toponári szőlőhegy	20901/7
1043	Toponári szőlőhegy	20901/8
1044	Toponári szőlőhegy	20901/9
1045	Desedai zártkert	23702
1046	Desedai zártkert	23703
1047	Desedai zártkert	23704
1048	Desedai zártkert	23705
1049	Desedai zártkert	23706
1050	Desedai zártkert	23707
1051	Desedai zártkert	23708
1052	Desedai zártkert	23709
1053	Desedai zártkert	23710
1054	Desedai zártkert	23711
1055	Desedai zártkert	23712
1056	Desedai zártkert	23713
1057	Desedai zártkert	23714
1058	Desedai zártkert	23715
1059	Desedai zártkert	23716
1060	Desedai zártkert	23717
1061	Desedai zártkert	23718
1062	Desedai zártkert	23719
1063	Desedai zártkert	23720
1064	Desedai zártkert	23721
1065	Desedai zártkert	23722
1066	Desedai zártkert	23723
1067	Desedai zártkert	23724
1068	Desedai zártkert	23725
1069	Desedai zártkert	23726
1070	Desedai zártkert	23727
1071	Desedai zártkert	23728
1072	Desedai zártkert	23729
1073	Desedai zártkert	23730
1074	Desedai zártkert	23731
1075	Desedai zártkert	23732
1076	Desedai zártkert	23733
1077	Desedai zártkert	23734
1078	Desedai zártkert	23735
1079	Desedai zártkert	23736
1080	Desedai zártkert	23737
1081	Desedai zártkert	23738
1082	Desedai zártkert	23739
1083	Desedai zártkert	23740
1084	Desedai zártkert	23741
1085	Desedai zártkert	23742
1086	Desedai zártkert	23743
1087	Desedai zártkert	23744
1088	Desedai zártkert	23745
1089	Desedai zártkert	23746
1090	Desedai zártkert	23747
1091	Desedai zártkert	23748
1092	Desedai zártkert	23749
1093	Desedai zártkert	23750

1094	Desedai zártkert	23751
1095	Desedai zártkert	23752
1096	Desedai zártkert	23753
1097	Desedai zártkert	23754
1098	Desedai zártkert	23755
1099	Desedai zártkert	23756
1100	Desedai zártkert	23757
1101	Desedai zártkert	23758
1102	Desedai zártkert	23759
1103	Desedai zártkert	23760
1104	Desedai zártkert	23761
1105	Desedai zártkert	23762
1106	Desedai zártkert	23763
1107	Desedai zártkert	23764
1108	Desedai zártkert	23765
1109	Desedai zártkert	23766
1110	Desedai zártkert	23767
1111	Desedai zártkert	23768
1112	Desedai zártkert	23769
1113	Desedai zártkert	23770
1114	Desedai zártkert	23771
1115	Desedai zártkert	23772
1116	Desedai zártkert	23773
1117	Desedai zártkert	23774
1118	Desedai zártkert	23775
1119	Desedai zártkert	23776
1120	Desedai zártkert	23777
1121	Desedai zártkert	23778
1122	Desedai zártkert	23779
1123	Desedai zártkert	23780
1124	Desedai zártkert	23781
1125	Desedai zártkert	23782
1126	Desedai zártkert	23783
1127	Desedai zártkert	23784
1128	Desedai zártkert	23785
1129	Desedai zártkert	23786
1130	Desedai zártkert	23787
1131	Desedai zártkert	23788
1132	Desedai zártkert	23789
1133	Desedai zártkert	23790
1134	Desedai zártkert	23791
1135	Desedai zártkert	23792
1136	Desedai zártkert	23793
1137	Desedai zártkert	23794
1138	Desedai zártkert	23795
1139	Desedai zártkert	23796

2. melléklet a 40/2020. (IX. 29.) számú önkormányzati rendelethez

Deseda-tó és környéke helyi jelentőségű természetvédelmi terület térképe

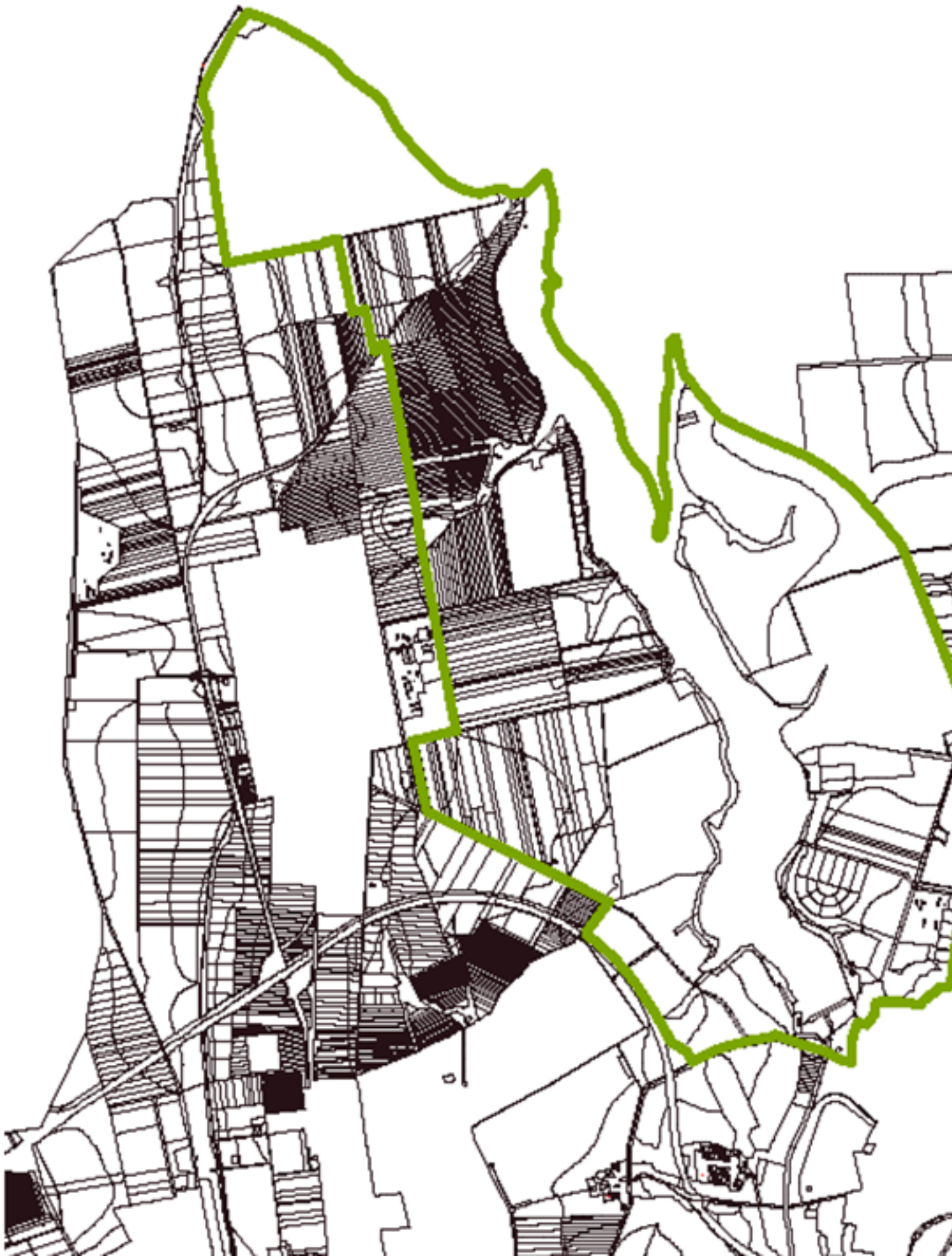

3. melléklet a 40/2020. (IX. 29.) számú önkormányzati rendelethez

A Deseda tavon közlekedő vízijárművek használatáról

1. A tavon csak biztonsági követelményeknek megfelelő, és esztétikailag sem kifogásolható járművet szabad használni.

2. A jármű belső részén el kell helyezni egy kisméretű táblát, amelyen fel kell tüntetni a tulajdonos nevét, címét, telefonos elérhetőségét. A jármű külső felén mindkét oldalon fel kell tüntetni a csónaktest alapszínétől eltérő színnel, 20 cm-es betűnagysággal a jármű kikötői azonosítási számát.

3. Csónakot és egyéb vízi járművet tárolni, éves bérleti díj ellenében, a következő kikötőhelyeken lehet:

Kikötő sorszáma	Kikötő helye	Férőhely
I.	67-es úttól délre 200 méterre a keleti parton	60
II.	Szabadstrand északi vége	28
III/A.	Toponári öböl	36
III/B.	Toponári öböl	36
IV.	Füredi szőlőhegy alatt	40

4.¹³ A csónaktárolási díj őrzést nem foglal magában.

5. Vitorlával felszerelt vízi jármű a csónakkölcsönzőben tartható. A vitorlás eszközök száma 20 darab.

6. A csónakkikötő stégeket az üzemeltető tartja karban.

7. A Deseda-tavon létesült kikötők sport és kedvtelési célokat szolgálnak.

8. A kikötőket az üzembentartón kívül csak az érvényes kikötőbérleti szerződéssel rendelkezők, illetve a vízi mentőszolgálat használhatja.

9. A kikötőket maximum 8 személy szállítására alkalmas vízi járművek használhatják.

10. A kikötőt illetéktelenül használók járművét, vagy az illegális helyen kikötött járművet az üzemeltető jogosult a jármű tulajdonosának költségére elszállíttatni.

11. Vízi járművet csak az erre a célra szolgáló kikötő-berendezéshez szabad kikötöni.

12. A kiselejtezett hajót a tulajdonos 15 napon belül köteles a kikötőből eltávolítani, és jogszerű elhelyezéséről gondoskodni.

13. A víz szennyeződéséről a szennyezést okozó köteles a kikötő üzemeltetőjét értesíteni, és a szennyezés elhárításban tevélegesen és/vagy anyagi forrás biztosításával közreműködni.

14. Aki a kikötő használata közben kárt okoz, köteles azt a kikötő üzemeltetőjének bejelenteni, és a kárt megtéríteni.

4. melléklet a 40/2020. (IX. 29.) számú önkormányzati rendelethez

Deseda-tó és környéke helyi jelentőségű természetvédelmi terület természetvédelmi kezelési terve

1. Természetvédelmi célkitűzések

1.1. A terület jellegzetes tájképi értékeinek megőrzése.

¹³ Megállapította: Kaposvár Megyei Jogú Város Önkormányzat Közgyűlésének 34/2022. (IX. 27.) önkormányzati rendelete 2. §. Hatályos: 2022. IX. 28-tól.

1.2. A védett növény- és állatfajok megőrzése és létfeltételeinek biztosítása.

1.3. A terület élővilágának és természet közeli élőhelyeinek megőrzése és fenntartása.

1.4. A Deseda tó víz utánpótlásához szükséges megfelelő mennyiségű és minőségű víz biztosítása, a tó vízminőségének javítása.

1.5. A szabadidő kulturált eltöltésének elősegítése, a természetben megszerezhető élmények és felüdülés révén.

1.6. A természeti, és kultúrtörténeti értékek megismerésére irányuló turizmus, rekreáció és idegenforgalom elősegítése.

1.7. A területet érintő sport és szabadidős tevékenységek lehetőségeinek elősegítése.

1.8. A területet további természetvédelmi célú kutatásához a kedvező feltételek biztosítása.

2. Természetvédelmi stratégiák

2.1. A területhasználat szabályozása, a tájképi értékek megőrzése érdekében.

2.2. A parti nádasok, erdők, fásított területek, gyepek területének növelése az intenzíven kezelt területek (szántók) részarányának csökkentése.

2.3. A szántóföldi növénytermesztés szabályozása, a jó mezőgazdasági gyakorlati módszerek bevezetése érdekében.

2.4. A tóba jutó hordalék és tápanyag visszatartás műszaki feltételeinek javítása a vízminőség javítása érdekében, a tó kotrása, vízvédelmi műszaki berendezések, valamint biológiai szűrőmezők kiépítése.

2.5. Monitoring rendszer kiépítése és üzemeltetése a környezeti állapot változásainak megfigyelése és a szükséges beavatkozások elvégzése érdekében.

2.6. A nádvágás rendjének és a vízi növényzet irtásának szabályozása az 1. pontban meghatározott természetvédelmi célok érdekében.

2.7. Az inváziós fajok terjedése elleni védekezés, állományok visszaszorítása, eltávolításuk a területről.

2.8. A horgászati tevékenység, a haltelepítések szabályozása a halállomány természet közeli állományszerkezetének kialakítása, valamint a vízminőség javításának az érdekében.

3. Természetvédelmi kezelési módok, korlátozások és tilalmak

3.1. Művelési ághoz nem köthető természetvédelmi kezelési módok, korlátozások és tilalmak

3.1.1 Földtani, felszínalaktani természeti értékek védelme

3.1.1.1. Az 1. pontban meghatározott természetvédelmi célkitűzések elérése érdekében, vagy azzal összhangban végzett tevékenységek kivételével tilos a területen a tereprendezés és a területfeltöltés.

3.1.1.2. A területen tilos a bányászat.

3.1.2 Élőhelyek kezelése és fenntartása

3.1.2.1. A területen még meglévő kis területű fás legelőket meg kell őrizni, a rajtuk álló idős faegyedeket kímélni kell, azokat kivágni, csonkolni- a balesetvédelmi elkerülése érdekében végzett munkák kivételével- nem szabad.

3.1.2.2. A réteket, legelőket kaszálással kell karban tartani, a szárazúzó használata kizárólag a cserjésedés megakadályozásának érdekében engedélyezhető.

3.1.2.3. A tó befolyói vizeinek völgyeiben a meglévő nádas, vizes élőhelyeket meg kell őrizni, a befolyó vizek visszatartásával, a medrek szakaszolásával új nádasokat, vizes élőhelyeket kell kialakítani.

3.1.3. Fajok védelme

3.1.3.1. Megfelelő felügyelet, védelem által a területen az ökológiai igényeit megtaláló valamennyi élőlény – kiemelten a védett és fokozottan védett fajokat – létfeltételeiről, védelméről gondoskodni kell.

3.1.3.2. A kezelési tevékenységeket, munkálatokat a területen élő védett állat- és növényfajok életfeltételeinek biztosítása mellett kell elvégezni.

3.1.3.3. Madár- és denevérodúk kihelyezésével, gondozásával, az odvas fák védelmével biztosítani kell az odulakó fajok életfeltételeinek javítását.

3.1.3.4. A területen élő védett állatfajok szaporodási időszakában fokozottan figyelni kell a szaporodó helyek, fészkelő helyek biztonságára.

3.1.4. Látogatás

3.1.4.1. A terület egész évben szabadon látogatható, a strand a tó kezelője által meghatározott időszakban üzemel.

3.1.4.2. Versenyszerű vízisport kizárólag a kijelölt vízisport pályán folytatható, a vonatkozó előírások szerint.

3.1.4.3. Rendkívüli, vagy hosszabb ideig tartó időszakos sporttevékenység a kezelő által kiadott egyedi engedély alapján, a területen az 1. pontban megjelölt célok figyelembe vétele mellett tartható.

3.1.4.4. Téli sportokra kijelölt területet, a sportolás feltételeit az üzemeltető sajtó útján, valamint helyszínen kihelyezett táblákon közli.

3.1.4.5. A strand területén ebeket és más házi állatokat fürdetni tilos, kutyák a védett területen kizárólag pórázon vezetve tartózkodhatnak.

3.1.5. Kutatás, vizsgálatok, oktatás

3.1.5.1. Biztosítani kell a területen élő természeti környezetre, a tó vízminőségére, azok változásaira irányuló kutatások természeti feltételeit.

3.1.5.2. A területet érintő kutatások eredményeit tartalmazó publikációk egy példányát a kutatást végzőknek el kell juttatnia a terület kezelőjének.

3.1.6. Terület és földhasználat

3.1.6.1. A terület jellegének, a területhasználat módjának megváltoztatása kizárólag az 1. pontban meghatározott célok elérésének érdekében, vagy azokkal összhangban engedélyezhető.

3.1.6.2. A természetvédelmi célokat nem szolgáló, azokkal össze nem egyeztethető és a tájképi értékeket veszélyeztető új művi létesítmények (pl. reklám-, cég-, címtábla, szélgenerátor, antenna tartószerkezete, föld feletti tároló és tartály stb.) elhelyezése tilos a területen.

3.1.6.3. A birtok-, és földrészlet határok terepi megjelölésére csak a térségben alkalmazott anyagok használhatók fel.

3.1.6.4. Új utak nem létesíthetők a területen, kivéve, ha azok a természetvédelmi célkitűzések érdekében, vagy a meglévő, kedvezőtlen helyen lévő út kiváltása érdekében létesülnek.

3.1.6.5. A területhasználó köteles az inváziós növényfajok megtelepedését, terjedését megakadályozni, a már meglévő állományokat visszaszorítani.

3.1.6.6. A jól sarjadó inváziós fajok egyedeinek illetve állományainak kivágása csak úgy történhet meg, ha az újrasarjadás ellen elő- vagy utókezeléssel aktív védekezés történik.

3.1.6.7. A terület feletti légtérben tilos a repülőgépes növényvédelem és a tápanyag utánpótlás.

3.1.6.8. Az elhagyott hulladék rendszeres gyűjtéséről a tulajdonosnak gondoskodnia kell.

3.1.6.9. Vadgazdálkodási berendezés elhelyezése a területen kizárólag az 1. pontban meghatározott célok elérése érdekében engedélyezhető.

3.1.6. 10. A területen tilos a tűzgyújtás, az erre a célra kialakított tűzrakó helyek kivételével.

3.1.7. Természetvédelmi infrastruktúra.

3.1.7.1. A terület védettségéről tájékoztató táblákat a terület határa és a bevezető utak találkozási pontjaira kell elhelyezni.

3.1.7.2. Gondoskodni kell a sétautak karbantartásáról, a balesetmentes közlekedési feltételekről, a létesítmények rendszeres karbantartásáról.

3.1.7.3. A Deseda látogatóközpont fenntartásával, a helyi élővilágot bemutató kiállításainak bővítésével a terület turisztikai vonzerejét meg kell őrizni.

3.1.7.4. A látogatottság mértékének, a bemutatás színvonalának emelését, a látogatók ismereteinek bővítését tájékoztató táblák kihelyezésével, információs kiadványokkal kell biztosítani.

3.1.7.5. A területen gondoskodni kell a rendszeres hulladék gyűjtésről és elszállításról.

3.2. Művelési ághoz, illetve földhasználati módhoz köthető természetvédelmi kezelési módok, korlátozások és tilalmak

3.2.1 Szántó művelési ágú területek kezelése

3.2.1.1. A területen növényvédő és termésfokozó szerek kizárólag a természetvédelmi hatóság engedélyével,

a) az 1. pontban meghatározott természetvédelmi célok elérése érdekében,

b) éves növényvédelmi terv, illetve talajvizsgálattal alátámasztott tápanyag gazdálkodási terv benyújtása esetén használhatók.

3.2.1.2. A talaj védelme érdekében talajfedettséget szolgáló növényeket kell termesztetni, dohány, cukorrépa, takarmányrépa, burgonya és csicsóka a területen nem termesztethők.

3.2.1.3. A termés betakarítása után a szármadaradványokat a területen takaróanyagként vissza kell hagyni (mulcsolás), vagy más agrotechnikai módszerekkel a minimális talajborítást fenn kell tartani a nyári és őszi betakarítású kultúrák lekerülése után.

3.2.1.4. Olyan művelési módot kell alkalmazni, amely a talaj szerkezetességének megóvásával, a talajtömörödés megakadályozásával, megszüntetésével elősegíti a csapadékvizek talajba jutását.

3.2.1.5. A csapadékvizek lefutásának megakadályozása érdekében a területen szintvonalas művelést kell folytatni.

3.2.1.6. Hígrágya a területre nem juttatható ki.

3.2.1.7. A területen a tarlóégetés nem engedélyezhető.

3.2.1.8. A tóparttól számított 1 km távolságon belül kereskedelmi (0,5 ha feletti terület kezelésére alkalmas) mennyiségű műtrágyát, vagy növényvédő szert tárolni tilos.

3.2.2. Gyep (rét és legelő) művelési ágú területek kezelése

3.2.2.1. Gyep művelési ágú területek művelési ágának megváltoztatása csak abban az esetben engedélyezhető, ha az 1. pontban meghatározott természetvédelmi célkitűzések megvalósítását szolgálja.

3.2.2.2. Tilos a gyepterületek művelés alóli kivonása, valamint más célú hasznosítása, kivéve a 1. pontban meghatározott célok érdekében történik.

3.2.2.3. Tápanyag utánpótlás csak a legelő állatok ürülékéből származhat, szerves- és műtrágya kiszórása nem megengedett.

3.2.2.4. Felülvetés, gyepfeltörés, és a gyepek égetése tilos, kivéve a 1. pontban meghatározott célok elérését szolgálja.

3.2.2.5. Gyepeken gépjárművel közlekedni tilos, mely szabály nem vonatkozik a terület művelését végző gépekre.

3.2.2.6. Gyepterületeken a kaszálást követő 30 napon túl tilos a levágott anyag tárolása.

3.2.2.7. Kaszálás vizes, felázott talajon tilos.

Szőlő, kert és gyümölcsös művelési ágú területek kezelése

3.2.3.1. A területen csak extenzív gyümölcsösök tarthatók fenn, ezek kezelésénél természetszerű gyepszint kialakítása és kaszálással történő fenntartása kívánatos.

3.2.3.2. A tervezési területen lévő „szőlő” művelési ágú területeken hagyományos művelési módok alkalmazhatóak.

Nádas művelési ágú területek kezelése

3.2.4.1. Tilos a nád és egyéb vízínövényzet irtása és kiszállítása február 15. és október 15. között.

3.2.4.2. A területen tilos a nád égetése.

3.2.4.3. A nádasok területének 10–30%-át évente ugyanazon a helyen lábon kell hagyni, majd 5 év elteltével le kell aratni.

3.2.5. Erdők kezelése

3.2.5.1. Csak természetvédelmi célú beavatkozás végezhető azokon az erdőterületeken: ahol védett faj jelentős állománya, vagy fokozottan védett faj szaporodó helye található.

3.2.5.2. Erdőgazdálkodási tevékenységek során az idegenhonos inváziós növényfajok

visszaszorítására kell törekedni.

3.2.5.3. Az erdőben fakitermelés csak olyan formában végezhető, ami a természetvédelmi szempontok mellett biztosítja a talajvédelmi szempontok érvényesülését is.

3.2.5.4. A természetes mortalitás következtében az őshonos fafajokból szálanként elpusztult, vagy pusztulófélben lévő fákat, facsonkokat a természetes, természetszerű és származék erdőben a fakitermelések során vissza kell hagyni, az erdőben minimum 5 m³/ha holt fának jelen kell lennie.

3.2.5.5. A termőhelynek megfelelő fa- és cserjefajokból álló erdőszegélyeket meg kell őrizni. A felnövekvő állományoknál a termőhelynek megfelelő fa- és cserjefajokban gazdag szegély kialakulásának feltételét biztosítani kell.

3.2.5.6. A száradó, az odvas, vagy a „böhöncösödő” faegyedeket a fakitermelések során vissza kell hagyni (odvas fának tekintendők azok a fák, amelyek harkályok által készített odút, vagy más módon keletkezett természetes üreget tartalmaznak).

3.2.5.7. Az erdőgazdálkodási munkák során a termőhelynek megfelelő legelegyesebb faállományt kell kialakítani. E célból elsősorban az 5%-os elegyarányt el nem érő őshonos, a megadott célállomány kialakítását nem veszélyeztető elegy fafajokat kell visszahagyni. Őshonos elegy fafajok hiánya esetén jelenlétüket – a természetes úton megjelenő újulat életfeltételeinek biztosításával – biztosítani kell.

3.2.5.8. Az erdőgazdálkodás során ahol lehetséges (őshonos fajokból álló állományok) a folyamatos erdőborítás fenntartására kell törekedni.

3.2.5.9. Erdei rakodóként és készletező helyként a fakitermeléssel érintett erdőrészlet területe mellett elsősorban a nyiladékok és erdei utak használhatók. Ezek kialakítása és használata során a környező területek cserje- és lágyszárú növényzetét károsítani tilos.

3.2.5.10. Az erdőgazdálkodási munkák során vegyszeres kezelés – a vízbázis védelmi előírások betartása mellett – csak az idegenhonos, agresszíven terjedő fajok visszaszorítása érdekében alkalmazható.

Fásított terület művelési ágú területek kezelése

3.2.6.1. A fásított területek fenntartására kell törekedni, az azokról kivágott fákat újra kell telepíteni.

3.2.6.2. Az invazív fajokból álló fásításokból kivágott fák pótlását a termőhelynek megfelelő, őshonos lombos fafajokkal kell elvégezni.

3.2.7. Halastó művelési ágú területek kezelése

3.2.7.1. A tavon csak extenzív halgazdálkodási tevékenység engedélyezett, a halakat takarmányozni nem lehet.

3.2.7.2. A tóba csak honos halfajok telepíthetők, törekedve a természetes növényevő-ragadozó arány kialakítására.

3.2.7.3. A telepítés csak a kezelő hozzájárulásával végezhető, haltelepítési terv alapján a hálnépeség szerkezet és a halkorosztály nevesítésével, a telepítésre jogosult köteles az üzemeltető részére hozzájárulás céljából a tervezett telepítést megelőzően 30 nappal megelőzően benyújtani.

3.2.7.4. Horgászat a tó területén csak érvényes horgászengedély birtokában folytatható.

3.2.7.5. Nem szabad csónakból horgászni a zárótöltéstől és fürdési idényben a náddal nem szegélyezett parttól számított 50 m-en belül, a vízisport pályán, a strand területén.

3.2.7.6. A halak szoktató és fenntartó etetése a tó egész területén tilos.

3.2.7.7. A horgászat ideje alatt a halak etetése kizárólag a kereskedelmi forgalomban forgalmazott, hatóságok által engedélyezett víz és környezetbarát etetőanyagokkal engedélyezett, melynek maximális mennyisége 2 kg.

3.2.7.8. Horgásztég, -állás, -sátor, esőbeálló nem létesíthető.

3.2.7.9. Tilos a vízi és vízparti növényzet csonkítása, kiirtása, a part és a partvédelmet szolgáló építmények megbontása, károsítása.

3.2.7.10. Bojlis horgászatra április 1.-október 31. között van lehetőség, kizárólag a nyugati parton a gátórháztól északra levő 800 m-es partszakaszon, valamint a 67-es főút hídjától délre a kaposfüredi szőlőhegy északi vonaláig. A bojlis módszerrel fogott őshonos halat –mérés és esetleges gyors fotózást követően – a horgász köteles a tóba visszahelyezni.

3.2.7.11. Vízi Járművel történő közlekedés – mentőcsónak kivételével- a zárótöltéstől valamint a parttól számított 50 m-en belül nem engedélyezett.

3.2.7.12. Amennyiben a környezeti állapot, vagy a víz minőségének romlása azt indokolja, a horgászatot a szükséges időtartamra a kezelő felfüggesztheti.

3.2.8. Művelés alól kivett területek kezelése

3.2.8.1. A vízgazdálkodási célból művelés alól kivett területek esetében az élet- és vagyonvédelmi beavatkozásokon túl munkavégzés csak az 1. pontban meghatározott természetvédelmi célkitűzések elérése érdekében vagy azokkal összhangban végezhető.

3.2.8.2. A közúthálózat területre eső szakaszain a téli időszakban a forgalombiztonságot szolgáló csúszásmentesítéséhez nátrium-klorid és ammónium-sókat tartalmazó csúszásmentesítő anyagok alkalmazása tilos.

3.2.8.3. Utak mentén a növényzet vegyszeres irtása tilos. Közutak szegélyén, földutak nyomvonalán és szegélyén a növényzet kezelésére kizárólag mechanikus módszerek alkalmazhatók, kivéve azt az esetet, ha a vegyszeres gyomirtásra az inváziós fajok elleni sikeres védelem miatt van szükség.

3.2.8.4. A területen parkolni a kiépített gépkocsi parkolóknak, ezek hiánya esetén a gépjárműforgalomra kijelölt közút vízparttal szemben lévő oldalán szabad.

3.2.8.5. Egyéb utakon –gyalogút, kerékpárút, erdei sétány-gépjárművel közlekedni és parkolni tilos.

3.2.9. Beépített, illetve beépítésre szánt területek kezelése

3.2.9.1. A területen –kivéve a kaposfüredi és a toponári szőlőhegyeket- csak a szennyvízhálózatra rákötött létesítmények építése engedélyezhető, zárt szennyvízgyűjtő átmenetileg sem létesíthető

3.2.9.2. Az üdülőterületeken a csapadékvíz elvezetés a meglévő zárt csapadékvíz elvezető hálózathoz csatlakoztatva valósítható meg.

3.2.9.3. A területen pontszerű és felületi szennyezőforrást nem lehet kialakítani.