

**Kaposvár Megyei Jogú Város Önkormányzat Közgyűlésének
14/2024. (IV. 29.)**

önkormányzati rendelete

**Kaposvár Megyei Jogú Város településkép védelméről szóló
49/2017. (XII. 13.) önkormányzati rendelet módosításáról**

Kaposvár Megyei Jogú Város Közgyűlése a településkép védelméről szóló 2016. évi LXXIV. törvény (a továbbiakban: TKtv.) 12.§ (2) bekezdés a)-h) pontjaiban kapott felhatalmazás alapján, az Alaptörvény 32. cikk (1) bekezdés a) pontjában meghatározott feladatkörben eljárva a következőket rendeli el:

1.§

Kaposvár Megyei Jogú Város településkép védelméről szóló 49/2017. (XII. 13.) önkormányzati rendelet (a továbbiakban: R.) 2.§-a helyébe a következő rendelkezés lép:

„2. § **Értelmező rendelkezések**

E rendelet alkalmazásában:

1. cégér: műhely, üzlet bejárata fölé a homlokzati falra merőlegesen kifüggesztett tárgy, címszerű ábra, cégjelzés amely termékmegjelenítést, reklámot nem tartalmaz;
2. cégfelirat: kereskedelem, szolgáltatás, vendéglátás célját szolgáló helyiség, helyiségegyüttes nevét és az ott folyó tevékenységet a bejáratnál feltüntető felirat;
3. cégtábla: a cég székhelyét, telephelyét jelölő cégfelirat tábla hordozón;
4. City Light formátumú eszköz: gazdasági reklám közzétételét lehetővé tevő egy vagy két oldalas, papír (esetleg fólia anyagú) alapú, belülről megvilágított **vagy digitális tartalom megjelenítésére alkalmas, 1 négyzetmétert meghaladó, de 3 négyzetméternél kisebb reklámeszköz;**
5. City Light Board formátumú eszköz: olyan egy vagy két oldalról látható, papír (esetleg fólia)-alapú, belülről megvilágított **vagy digitális reklámtartalom megjelenítésére alkalmas felülettel rendelkező vízszintes formátumú információs berendezés, amelynek egy oldalról látható reklámfelülete 334x249 cm;**
6. címtábla: intézmény, vállalkozás nevét, esetleg egyéb adatait feltüntető tábla (névtábla);
7. **étlaptartó állvány: a kínálat bemutatására, étlap elhelyezésére szolgáló eszköz, melyből a vendéglátó egység bejáratánál, illetve a vendéglátó teraszon 1db helyezhető el;**
8. fényreklám: saját fényforrással rendelkező, egy- vagy többoldalú, világító reklámberendezés, reklámdoboz, fénycsőreklám, vagy futófény (LED-fal, LCD-monitor vagy egyéb változtatható tartalmú digitális eszköz), mely állandó, vagy váltakozó fénykibocsátású, **kivéve a city light eszköz;**
9. **hirdetőoszlop: a településkép védelméről szóló törvény reklámok közzétételével kapcsolatos rendelkezéseinek végrehajtásáról szóló 104/2017. (IV.28.) Korm. rendelet 1.§ 3. pontjában meghatározott berendezés;**
10. irányjelző: út mellett álló tábla, amely jelzi, hogy a megjelölt létesítmények melyik irányban érhetők el, a közúti közlekedés szabályairól szóló 1/1975. (II.5.) KPM-BM együttes rendelet (a továbbiakban: KRESZ) 17. § (1) bekezdés x) pontja szerinti kialakítással;
11. **kerítés: az országos településrendezési és építési követelményekről szóló 253/1997. (XII.20.) Kormányrendelet (a továbbiakban: OTÉK) 1. melléklet 60.pontjában meghatározott építmény;**
12. kínáló tábla: egy- vagy kétoldalú, maximum **95x70 cm** méretű mobil tábla, mely nem tartalmazhat gazdasági célú reklámot, csak étel-ital kínálatot, a vendéglátó egység nevét, nyitvatartási idejét, és megjelenésében, kialakításában illeszkednie kell a vendéglátó egység arculatához, környezetéhez;
13. közérdekű tájékoztató felület: olyan reklámhordozó vagy reklámhordozót tartó berendezés, amely a település életének valamely jelentős, vagy idegenforgalmi eseményéről nyújt közérdekű tájékoztatást, (közérdekű molinó, önkormányzati faliújság, önkormányzati hirdetőtábla);
14. közművelődési hirdetőoszlop: a településkép védelméről szóló törvény reklámok közzétételével kapcsolatos rendelkezéseinek végrehajtásáról szóló 104/2017. (IV.28.) Korm. rendelet 1. § 6. pontjában meghatározott hirdetőoszlop;

15. közterület: a településkép védelméről szóló 2016. évi LXXIV. törvény 11/F. § 1. pontjában meghatározott terület;
16. köztulajdonban álló ingatlan: a településkép védelméről szóló törvény reklámok közzétételével kapcsolatos rendelkezéseinek végrehajtásáról szóló 104/2017. (IV.28.) Korm. rendelet 1. § 9. pontjában meghatározott ingatlan;
17. megállító tábla: kétoldalú maximum 95x70 cm méretű mobil tábla, mely nem tartalmazhat gazdasági célú reklámot, csak a vállalkozás-, üzlet nevét, nyitvatartási idejét, és megjelenésében, kialakításában illeszkednie kell az üzlethelyiség arculatához, környezetéhez;
- 18. mobil reklámszázló: strandzászlóként (beach flag) is ismert, nem helyhez kötött, általában cégjelzést tartalmazó reklámeszköz;**
- 19. optikai takarás: az épület építészeti adottságaihoz, karakteréhez igazodó, időjárásálló anyagból készített olyan homlokzati elem, mely elsősorban klímaberendezés kültéri egysége, fűtési-, hűtési- vagy mesterséges szellőzési célt szolgáló berendezés kültéri egysége, vagy egyéb, gépészeti berendezés, szerelvény takarására szolgál;**
20. önkormányzati hirdetőtábla: az önkormányzat által a lakosság tájékoztatása céljából létesített, a lakosságot tájékoztató tábla;
21. plakát: a településkép védelméről szóló 2016. évi LXXIV. törvény 11/F. § 2. pontjában meghatározott falragasz vagy felirat;
22. reklám: a településkép védelméről szóló 2016. évi LXXIV. törvény 11/F. § 3. pontjában meghatározott hirdetmény;
23. reklámhordozó: a településkép védelméről szóló 2016. évi LXXIV. törvény 11/F. § 4. pontjában meghatározott eszköz, berendezés, létesítmény;
24. reklámhordozót tartó berendezés: a településkép védelméről szóló törvény reklámok közzétételével kapcsolatos rendelkezéseinek végrehajtásáról szóló 104/2017. (IV.28.) Korm. rendelet 1. § 15. pontjában meghatározott eszköz, berendezés;
25. reklámgrafika: a reklámozás céljait szolgáló, bármely építési technológiával készített alapfelületre festéssel vagy azzal rokon technológiával (színezett habarccsal) készített reklámcélú építmény, grafikai mű;
- 26. tömör kerítés: olyan kerítés, melynek a kerítés síkjára merőleges átláthatósága a terepszinttől mért 50 cm feletti kerítés teljes felületére számítva 75%-nál nagyobb mértékben korlátozott;**
27. történeti szín: az épület építésének korszakára jellemző színezet, telítettség és intenzitás együttese;
28. utcabútor: a településkép védelméről szóló törvény reklámok közzétételével kapcsolatos rendelkezéseinek végrehajtásáról szóló 104/2017. (IV.28.) Korm. rendelet 1. § 19. pontjában meghatározott eszköz, berendezés, épület;
29. útbaigazító információ: közérdekű információt nyújtó olyan közterületi jelzés, amelynek funkciója idegenforgalmi eligazítás, közösségi közlekedési szolgáltatásról tájékoztatás, vagy egyéb közérdekű tájékoztatás;
30. vendéglátó-terasz: közterületen szintkiegyenlítő szerkezet (dobogó) ráhelyezésével kialakított vendéglátó egységhez kapcsolt szabadtéri fogyasztótér;
31. vendéglátóipari előkert: közterületen kijelölt, a vendéglátóegységhez kapcsolt szabadtéri fogyasztótér;
32. zászló: a vállalkozás nevét, a kereskedelem-, szolgáltatás, vendéglátás célját szolgáló helyiség, helyiség-együttes nevét és az ott folyó tevékenységet feltüntető textil vagy strukturált lágy műanyag alapú hordozó.”

2.§

A R. 3.§ (3) bekezdése helyébe a következő rendelkezés lép:

„(3) Az önkormányzat a helyi egyedi védelemmel érintett elemekről **a településtervek tartalmáról, elkészítésének és elfogadásának rendjéről, valamint egyes településrendezési sajátos jogintézményekről szóló 419/2021. (VII.15.) Korm. rendeletben (a továbbiakban: Vhr.)** foglaltak szerint **az Elektronikus Térségi Tervezést Támogató Rendszer (E-TÉR)**

felhasználásával nyilvántartást vezet, melynek nyilvánosságát a www.kaposvar.hu honlapon biztosítja.”

3.§

A R. 11.§-a a következő (5) bekezdéssel egészül ki:

„(5) Kialakult beépítettségű területen, utcai telekhatáron az egységes utcaképi megjelenés érdekében az utcára jellemző anyagú, méretarányú, nem tömör kialakítású kerítés létesíthető.”

4.§

(1) A R. 21. § (2) bekezdése a következő f) ponttal egészül ki:

„(2) Falusias karakterű területek jellemzően a városhoz csatolt korábban önálló települések központi területei. Falusi karakterű területeken:”

„f) utcai kerítés - a jelen rendelet eltérő rendelkezése hiányában - legfeljebb 1,80 m magas, nem tömör kialakítású lehet, a belátás elleni takarás csak növényzettel alakítható ki.”

(2) A R. 21.§ (3) bekezdése a következő e) ponttal egészül ki:

„(3) Családi házas karakterű területek jellemzően a történeti városrészek mögött kialakult lakóterületek. Családi házas karakterű területeken:”

„e) utcai kerítés - a jelen rendelet eltérő rendelkezése hiányában - legfeljebb 1,80 m magas, nem tömör kialakítású lehet, a belátás elleni takarás csak növényzettel alakítható ki.”

(3) A R. 21.§ (7) bekezdése a következő b) ponttal egészül ki:

„(7) Újonnan beépülő lakóterületek karakterének területe jellemzően a város beépítésre szánt területének határában tervszerűen kialakított, lakóparkszerű terület. Újonnan beépülő lakóterületek karakterének területén:”

„b) utcai kerítés - a jelen rendelet eltérő rendelkezése hiányában - legfeljebb 1,80 m magas, nem tömör kialakítású lehet, a belátás elleni takarás csak növényzettel alakítható ki.”

5.§

(1) A R. 23.§ (4) bekezdése helyébe a következő rendelkezés lép:

„(4) A városkép védelme érdekében helyi védett területen (He) létesítendő új közműlétesítmény elsősorban kapualjban, ingatlanon belül vagy az épület falzatába süllyesztve helyezhető el.

(2) A R. 23.§-a a következő (5) bekezdéssel egészül ki:

„(5) Közterületen vagy köztulajdonban álló ingatlanon közműberendezés helyi védett területen (He) önálló építményként kizárólag közlekedést nem zavaró helyre (zöldsávban), elsősorban csoportos telepítéssel, RAL 5008 vagy RAL 7016 színben történő felületkezeléssel vagy takarással helyezhető el.”

6.§

A R. 30.§ (4) bekezdés b) pontja helyébe a következő rendelkezés lép:

„*Nyitvatartási idő alatt*”

„b) vendéglátó egységek elé közterületre maximum **egy** kínáló tábla és **egy étlaptartó** állvány helyezhető el, olyan módon, hogy az a gyalogos és kerékpáros közlekedést ne zavarja.”

7.§

A R. 34. § (2) bekezdése helyébe a következő rendelkezés lép:

„(2) **Építési reklámháló ideiglenesen az építkezés időszakában, a településképi védelméről szóló törvény reklámok közzétételével kapcsolatos rendelkezéseinek végrehajtásáról szóló 104/2017. (IV.28.) Korm. rendeletben rögzített feltételek teljesülése esetén helyezhető el.**”

8.§

A R. 35.§ (3) bekezdése helyébe a következő rendelkezés lép:

„(3) Szakmai konzultációt kötelező kérni az Étv. 33/A. §-a szerinti egyszerű bejelentés megtétele előtt a helyi védett területen (He), **helyi egyedi építészeti értékvédelemmel érintett ingatlanok (H1, H2, H3)**, a településképi szempontból meghatározó területen (Tk) fekvő ingatlanok esetében, valamint **helyi védett területen (He) sajátos építmények, műtárgyak, közműlétesítmények elhelyezése előtt.**”

9.§

A R. 37.§-a a következő (4) bekezdéssel egészül ki:

„(4) **A településképi vélemény iránti kérelemhez a Vhr-ben foglaltakon túl a következő dokumentációt kell csatolni:**

- a) **utcaképi illeszkedés bemutatása;**
- b) **építészeti környezet bemutatása fényképfelvételekkel;**
- c) **látványterv;**
- d) **reklámelhelyezések, műszaki berendezések ábrázolása;**
- e) **tervtanácsi vagy főépítész szakmai állásfoglalás.**”

10.§

(1) A R. 39.§ (1a) bekezdése helyébe a következő rendelkezés lép:

„(1a) A településképi bejelentési eljáráshoz olyan építészeti-műszaki tervdokumentációt, illetve egyéb tervet kell két példányban mellékelni, mely a településképi követelményeknek való megfelelést, rendeltetésváltozás esetén a településrendezési eszközök rendeltetésekre vonatkozó követelményeinek való megfelelést igazolja.

(2) A R. 39.§-a a következő (1b) bekezdéssel egészül ki:

„(1b) **A településképi bejelentési kérelemhez az elbíráláshoz szükséges tervdokumentációnak a következőket tartalmaznia kell:**

- a) **épület felújítása, átalakítása, korszerűsítése (bármilyen építési munka) esetén a meglévő és tervezett állapotról, változást bemutató műszaki tervdokumentáció;**

- b) rendeltetésváltozás esetén az országos és helyi építési, a rendezési terv rendeltetésekre vonatkozó követelményeinek való megfelelést igazoló műszaki tervdokumentáció;
- c) közterületet érintő építmény elhelyezés esetén M=1:500 méretarányú – indokolt esetben a közműszolgáltatókkal dokumentáltan egyeztetett – helyszínrajz;
- d) nem gazdasági célú reklámhordozó és reklámtartó berendezés elhelyezése esetén az érintett teljes homlokzatot, környezetet bemutató léptékarányos látványterv, fotómontázs;
- e) klímaberendezés elhelyezése esetén teljes homlokzatot érintő (minden önálló rendeltetési egységre kiterjedő) telepítést tartalmazó homlokzati tervet valamint leírás a berendezés szerelvényeinek, kondenzvíz elvezetésének megoldásáról.”

11.§

A R. 1. melléklet 1. fejezete a következő 87. ponttal egészül ki:

„87. Egyetem, Körépület

**Kaposvár, Guba Sándor utca 40.
hrs.: 3661/61”**

12.§

A R. 6. melléklete helyébe e rendelet 1. melléklete lép.

13.§

A R. 8. melléklet 3. fejezet 2. pontja helyébe az alábbi rendelkezés lép:

„2. Az építmény, valamint az építményen belüli önálló rendeltetési egység rendeltetésének módosítása, valamint az építmény rendeltetési egységei számának megváltozása esetén.”

14.§

(1) E rendelet a kihirdetését követő napon lép hatályba.

(2) Hatályát veszti a R. 1. melléklet 3. fejezet 6. sora.



Kaposvár, 2024. április 18.

Szita Károly
polgármester

Dr. Csillag Gábor
jegyző

1. fejezet

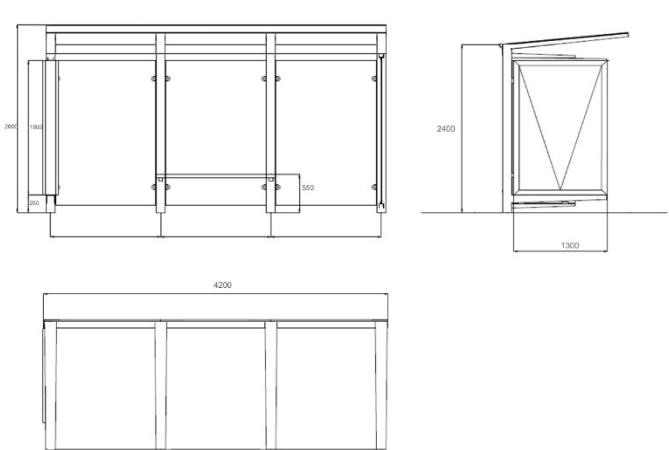
Közterületen vagy köztulajdonú területen elhelyezhető telepített reklámhordozók

| 1. UTASVÁRÓ CITYLIGHT FELÜLETTEL | |
|--|--|
| Engedélyezhető darabszám: | 217 db |
| Műszaki és formai paraméterek: | Mintarajz/mintakép |
| <p>Egy, két vagy három oldalról védett vázszerkezeten álló tető átlátszó fedéssel és oldaltakarással. Fémszerkezetek RAL5008 vagy RAL 7016 színre pórszórt vagy szinterezett.</p> <p>Egy utasváróban maximum 2 db kétoldalas CityLight használható reklám közzétételére, továbbá elhelyezhető még 1db 70cm x 100cm méretű alumínium profilú plakátkeret.</p> <p>A berendezés legyen belülről LED-es fényforrással megvilágított:</p> <p>a) A fényforrás energiahatékonysága 80 lumen/Watt értéket meghaladó legyen;</p> <p>b) A reklámfelület fényessége ne haladja meg a 400 Cd/nm értéket.</p> <p>Tetején reklámhordozó, illetve reklám tartó berendezés nem helyezhető el.</p> <p><u>CityLight reklámfelület mérete:</u> 117cm x 171cm</p> <p><u>Buszváró maximális mérete:</u> Beépített alapterület nagysága: 7,56 m² (4,2 m x 1,8m) Lefedett alapterület nagysága: 7,56 m² (4,2 m x 1,8m) Párkánymagasság elöl: 2600 mm Párkánymagasság hátul: 2400 mm</p> |  <p style="text-align: center;"><i>mintarajz</i></p>  <p style="text-align: center;"><i>mintakép</i></p>  |

2. HIRDETŐOSZLOP

Engedélyezhető darabszám:

18 db

Műszaki és formai paraméterek:

Mintarajz/mintakép

Kör alaprajzú, vertikálisan tagolt, szélesség-magasság arányát tekintve közel 1:3 arányú, kombinált anyagú, reklámhordozót tartó berendezés.

Színe: RAL5008 vagy RAL 7016.

A berendezés teljes cserélhető felülete használható reklám közzétételére, a reklámhordozó kihelyezésének módja: papír alapú vagy digitális megjelenítéssel.

Kialakítása a mintarajz szerint vagy ahhoz illeszkedő, legfeljebb 3180 mm magassággal és $d=1050$ mm átmérővel.

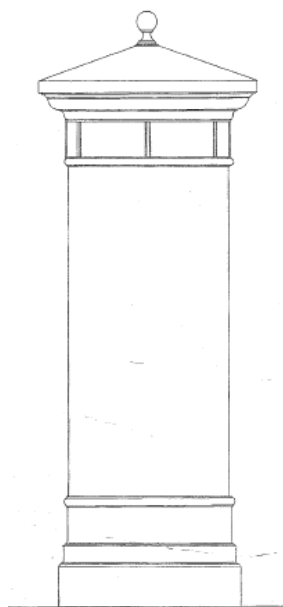

a) mintarajz és mintakép

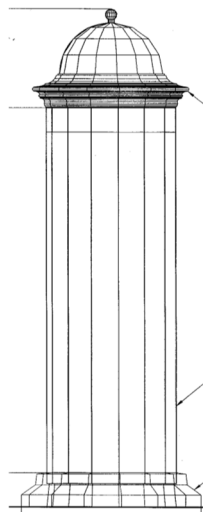

b) mintarajz és mintakép

3. EGYÉB INFORMÁCIÓS BERENDEZÉS CITYLIGHT BOARD FELÜLETTEL

Engedélyezhető darabszám:

20 db

Műszaki és formai paraméterek:

Mintarajz/mintakép

Oszlopos kialakítású, fémszerkezetre rögzített, kétoldali, belső világítású információs berendezés. Fémszerkezet horganyzott és RAL5008 vagy RAL 7016 színre pórszórt.

A berendezés legyen belülről LED-es fényforrással megvilágított:

- A fényforrás energiahatékonysága 80 lumen/Watt értéket meghaladó legyen;
- A reklámfelület fényessége ne haladja meg a 400 Cd/nm értéket.

Reklám céljára a hasznosítható felület legfeljebb 2/3-án tehető közzé reklám.

Citylight Board egy oldalról látható reklámfelület:

mérete: legfeljebb 9 m²

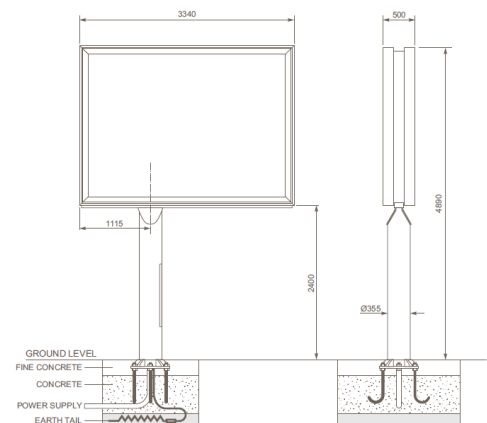

mintarajz



mintakép

4. EGYÉB INFORMÁCIÓS BERENDEZÉS CITYLIGHT FELÜLETTEL

Engedélyezhető darabszám:

20 db

Műszaki és formai paraméterek:

Mintarajz/mintakép

a)

1. Teljes felületén a talajhoz csatlakozó, álló formátumú, kétoldalas fémszerkezetű berendezés. Fémszerkezet horganyzottak és RAL5008 vagy RAL 7016 színre pórszórt.

2. A berendezés legyen belülről LED-es fényforrással megvilágított:

- a) A fényforrás energiahatékonysága 80 lumen/Watt értéket meghaladó legyen;
- b) A reklámfelület fényessége ne haladja meg a 400 Cd/nm értéket.

3. CityLight reklámfelület mérete:

1160 x 1720 mm

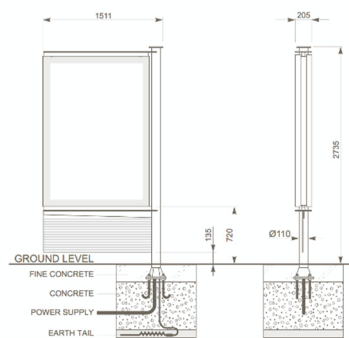

mintarajz



mintakép

mintarajz

b)

1. Teljes felületén a talajhoz csatlakozó, álló formátumú, egyoldalas fémszerkezetű berendezés beépített digitális kijelzővel. Fémszerkezet horganyzott, RAL 7016 színre, porszórt.

2. A berendezésben elhelyezett LCD/LED kijelző fényereje max. 3000 Cd/nm lehet.

3. A berendezés max. mérete:

1130x2167x200 mm

4. Reklámfelület mérete: 930x1650 mm



mintakép

2. fejezet

Kifeszíthető transzparenszek (molínók) elhelyezésére szolgáló területek

1. Fő utca sétálóutcai szakasza
2. Kossuth tér és a Kapos Hotel tűzfala
3. Ady Endre utca
4. Noszlopy Gáspár utca
5. Nagy Imre tér
6. Városliget
7. Sportcsarnok
8. Rákóczi Stadion
9. Desedai Látogatóközpont
10. Rippl-Rónai Emlékház
11. Csiky Gergely Színház”

**Kaposvár Megyei Jogú Város Önkormányzat Közgyűlésének
14/2024. (IV. 29.) önkormányzati rendeletének indokolása
Kaposvár Megyei Jogú Város településképi védelméről szóló
49/2017. (XII.13.) önkormányzati rendelet módosításához**

Általános indokolás

Kaposvár Megyei Jogú Város településképi védelméről szóló 49/2017. (XII.13.) önkormányzati rendelet módosítása a gyakorlati alkalmazás során felmerült egyes kérdések pontosítása, helyesbítése, kiegészítése, valamint a jogszabály hatályosítása vált szükségessé.

Részletes indokolás

1.§-hoz

Értelmező rendelkezések kiegészítésre kerültek a kerítés, tömör kerítés, optikai takarás, étlaptartó állvány, hirdetőoszlop, mobil reklámszélő fogalmával illetve a City Light formátumú eszköz fogalom meghatározása és a kínáló tábla mérete módosításra került.

2.§-hoz

A helyi védett nyilvántartás vezetésére történő jogszabályi hivatkozás jogszabályváltozás miatt került pontosításra

3.§-hoz

Az utcafronti kerítés kialakításának általános szempontjai meghatározásra kerültek a város közigazgatási területén.

4.§-hoz

Települési karaktereket érintően az utcafronti kerítés kialakításának szempontjai (falusias, kertvárosias és újonnan beépülő lakóterületek) kerültek beépítésre.

5.§-hoz

Az egyes sajátos építmények, műtárgyak elhelyezésének szempontjai, azok megjelenésének feltételei meghatározásra kerültek, mivel egyre inkább jellemzőek a közterületen megjelenő berendezések. Ezen előírások a helyi védett területre kerültek meghatározásra.

6.§-hoz

A kínáló tábla elhelyezhető darabszámát mérséklődött 1db-ra az étlaptartó állvány elhelyezésének bevezetésére figyelemmel.

7.§-hoz

Építési reklámháló elhelyezésének feltételekét magasabb szintű jogszabály szabályozza, a településképi bejelentési eljárás erre vonatkozóan a rendeletből a melléklettel történő összhang miatt törlésre került.

8.§-hoz

A kötelező szakmai konzultáció körébe visszavezetésre kerülnek a helyi védett épületek, helyi védett homlokzatok és helyi védett objektumokat, épületrészeket tartalmazó ingatlanokon végzett

építési tevékenység egyszerű bejelentési tervdokumentációja, illetve a helyi védett területen elhelyezésre kerülő sajátos építmények, műtárgyak, közműlétesítmények elhelyezése előtt.

9.§-hoz

Pontosításra került a településképi vélemény iránti kérelemhez benyújtandó dokumentációk köre.

10.§-hoz

Pontosításra került a településképi bejelentés iránti kérelemhez benyújtandó dokumentációk köre.

11.§-hoz

A MATE kérelmére az egyetem területén lévő, Ekler Dezső építész által tervezett ún. Körépület helyi védett épületté (H1) nyilvánítására került sor.

12.§-hoz

A közterületen elhelyezett City Light reklámberendezések digitalizálása illetve az eddig közművelődési oszlopok, hirdetőoszlopként történő hasznosítása igényként merült fel. Ennek érdekében szükséges a berendezések műszaki kialakításának módosítása.

13.§-hoz

A településtervek tartalmáról, elkészítésének és elfogadásának rendjéről, valamint egyes településrendezési sajátos jogintézményekről szóló 419/2021. (VII.15.) Korm. rendelet előírása miatt a rendeltetés módosítások földhivatali átvezetéséhez szükséges hatósági bizonyítványok kiállítását megelőző településképi bejelentési eljárások lefolytatása minden esetben előírásra kerültek.

14.§-hoz

A módosító rendelet hatályba lépését tartalmazza.

Hatályon kívül helyező rendelkezést tartalmaz: A Gruber János utca és Béla király utca találkozásánál korábban meglévő helyi védett kőkereszt 2020-ban közlekedési baleset során megsemmisült, annak helyreállítása a teljes műszaki megsemmisülés miatt szinte lehetetlen, anyagilag gazdaságtalan lett volna. A teljes műszaki és erkölcsi avultság miatt a nyilvántartásból törölni szükséges.